



«Утверждаю»
Генеральный директор
ООО «Русоценка»

/М.А. Мокеев/
М.П. 16 декабря 2024 г.

Отчет №24-0274800600-О

об определении рыночной стоимости объекта: транспортное средство:
ШЕВРОЛЕ KL1T (AVEO), Идентификационный номер (VIN номер):
XUUTF69EJC0016205, Год изготовления: 2012 гос.номер н/д

Заказчик:	АО «ТБанк»
Исполнитель:	ООО «Русоценка»
Дата оценки:	16 декабря 2024 г.
Дата составления отчета:	16 декабря 2024 г.

Москва 2024

Сопроводительное письмо к отчету № 24-0274800600-О от 16 декабря 2024 г.

Настоящий Отчет об оценке подготовлен Оценщиками ООО «Русоценка» в соответствии с договором 1-06/2021-ОК от 11 июня 2021 г. на оценку имущества по оказанию услуг в области оценки.

Результатом оценки является итоговая величина стоимости Объектов оценки. Результат оценки - предполагается использовать для реализации объекта.

Для указанных целей, в отношении объектов движимого имущества, в соответствии с вышеупомянутым договором по состоянию на 16 декабря 2024 г., была установлена рыночная стоимость в размере:

№	Наименование	Рыночная стоимость, руб. (с учетом НДС)
1	транспортное средство: ШЕВРОЛЕ KL1T (AVEO), Идентификационный номер (VIN номер): XUUTF69EJC0016205, Год изготовления: 2012 гос.номер н/д	118 430 Сто восемнадцать тысяч четыреста тридцать рублей

В случае возникновения каких-либо вопросов по данной работе, пожалуйста, обращайтесь непосредственно к Оценщикам. Будем рады видеть Вас среди наших постоянных клиентов.

Генеральный директор
ООО «Русоценка»



М. А. Мокеев

СОДЕРЖАНИЕ

ОСНОВНЫЕ ФАКТЫ И ВЫВОДЫ	4
1. ОБЩИЕ СВЕДЕНИЯ.....	5
1.1. ЗАДАНИЕ НА ОЦЕНКУ	5
1.2. СВЕДЕНИЯ О ЗАКАЗЧИКЕ	6
1.3. СВЕДЕНИЯ ОБ ИСПОЛНИТЕЛЕ ОЦЕНКИ.....	6
1.4. СВЕДЕНИЯ ОБ ОЦЕНЩИКАХ.....	7
1.5. СВЕДЕНИЯ О СПЕЦИАЛИСТАХ, ПРИВЛЕКАЕМЫХ ОЦЕНЩИКОМ	8
1.6. ПРИМЕНЯЕМЫЕ СТАНДАРТЫ	8
1.7. ДЕКЛАРАЦИЯ НЕЗАВИСИМОСТИ ОЦЕНЩИКА И ЮРИДИЧЕСКОГО ЛИЦА, С КОТОРЫМ ОЦЕНЩИК ЗАКЛЮЧИЛ ТРУДОВОЙ ДОГОВОР	9
1.8. ДОПУЩЕНИЯ	9
1.9. ОГРАНИЧЕНИЯ И ПРЕДЕЛЫ ПРИМЕНЕНИЯ ПОЛУЧЕННОГО РЕЗУЛЬТАТА	10
1.10. ПОСЛЕДОВАТЕЛЬНОСТЬ ОПРЕДЕЛЕНИЯ СТОИМОСТИ ОБЪЕКТА ОЦЕНКИ	10
1.11. ИСТОЧНИКИ ИНФОРМАЦИИ, ИСПОЛЬЗОВАННЫЕ ПРИ ПРОВЕДЕНИИ ОЦЕНКИ	11
1.12. ОСНОВНЫЕ ТЕРМИНЫ И ОПРЕДЕЛЕНИЯ	11
2. ОПИСАНИЕ ОБЪЕКТА ОЦЕНКИ	13
3. АНАЛИЗ РЫНКА	14
3.1. СОЦИАЛЬНО-ЭКОНОМИЧЕСКОЕ РАЗВИТИЕ РОССИИ НА ДАТУ ОЦЕНКИ	14
3.2. ОБЗОР РЫНКА ЛЕГКОВЫХ АВТОМОБИЛЕЙ	15
3.3. АНАЛИЗ ФАКТИЧЕСКИХ ДАННЫХ О ЦЕНАХ СДЕЛОК И (ИЛИ) ПРЕДЛОЖЕНИЙ С ОБЪЕКТАМИ ДВИЖИМОГО ИМУЩЕСТВА, К КОТОРЫМ МОЖЕТ БЫТЬ ОТНЕСЕН ОЦЕНИВАЕМЫЙ ОБЪЕКТ	17
3.4. АНАЛИЗ ЦЕНООБРАЗУЮЩИХ ФАКТОРОВ, ВЛИЯЮЩИХ НА СТОИМОСТЬ ОБЪЕКТА ОЦЕНКИ	19
3.5. ЛИКВИДНОСТЬ ОБЪЕКТА ОЦЕНКИ	19
4. РАСЧЕТ СТОИМОСТИ ОБЪЕКТА ОЦЕНКИ	21
4.1. ПОДХОДЫ ОЦЕНКИ И ИХ ВЫБОР ПРИ ОПРЕДЕЛЕНИИ РЫНОЧНОЙ СТОИМОСТИ	21
4.2. ОПИСАНИЕ ПРОЦЕССА ОЦЕНКИ РЫНОЧНОЙ СТОИМОСТИ ТРАНСПОРТНОГО СРЕДСТВА.....	22
4.3. РАСЧЕТ РЫНОЧНОЙ СТОИМОСТИ ТРАНСПОРТНОГО СРЕДСТВА В РАМКАХ СРАВНИТЕЛЬНОГО ПОДХОДА	26
5. ОПИСАНИЕ ПРОЦЕДУРЫ СОГЛАСОВАНИЯ РЕЗУЛЬТАТОВ, ПОЛУЧЕННЫХ С ПРИМЕНЕНИЕМ РАЗЛИЧНЫХ ПОДХОДОВ К ОЦЕНКЕ	38
6. ИТОГОВОЕ ЗАКЛЮЧЕНИЕ	39
6.1. СЕРТИФИКАТ КАЧЕСТВА ОЦЕНКИ.....	39
6.2. ИТОГОВОЕ ЗАКЛЮЧЕНИЕ О СТОИМОСТИ ОБЪЕКТА ОЦЕНКИ	39
7. ПРИЛОЖЕНИЯ	40
8. ДОКУМЕНТЫ ОЦЕНЩИКА	49

ОСНОВНЫЕ ФАКТЫ И ВЫВОДЫ

Наименование объекта оценки согласно правоудостоверяющему документу:	транспортное средство: ШЕВРОЛЕ KL1T (AVEO), Идентификационный номер (VIN номер): XUUTF69EJC0016205, Год изготовления: 2012 гос.номер н/д
Права на объект оценки, учитываемые при определении стоимости объекта оценки:	Право собственности
Наличие обременений права:	По данным сайта https://www.reestr-zalogov.ru/search/index : залог в пользу Акционерное общество «Тинькофф Банк»
Собственник:	Ойдинов Ильяз Махмудович
Основание для проведения оценки:	Договор 1-06/2021-ОК от 11 июня 2021 г.
Заказчик:	АО «ТБанк»
Вид стоимости:	Рыночная стоимость
Дата визуального осмотра:	осмотр не проводился
Дата определения стоимости:	16 декабря 2024 г.
Дата составления Отчета:	16 декабря 2024 г.
Цель оценки:	Определение рыночной стоимости
Предполагаемое использование результатов оценки:	Для реализации объекта
Ограничения, связанные с предполагаемым использованием результатов:	Никакие специальные ограничения и допущения не применялись, кроме обычных при оценке подобного рода объектов (изложены далее в Отчете).
Порядковый номер и дата составления отчета об оценке:	№ 24-0274800600-О от 16 декабря 2024 г.
Ограничения и пределы применения полученной итоговой стоимости	<p>1. Настоящий отчет достоверен лишь в полном объеме и лишь в указанных в нем целях. Использование отчета для других целей может привести к неверным выводам.</p> <p>2. Ни Заказчик, ни Оценщик не могут использовать отчет иначе, чем это предусмотрено заданием на оценку.</p> <p>3. Приведенные в отчете величины стоимости действительны лишь на дату оценки. Оценщик не несет ответственности за последующие изменения рыночных условий.</p>
Стоимость (руб.), полученная в результате применения подходов составляет:	
затратный:	подход обоснованно не применялся.
сравнительный:	118 430 (с учетом НДС)
доходный:	подход обоснованно не применялся.

Итоговая величина рыночной стоимости транспортного средства: ШЕВРОЛЕ KL1T (AVEO), Идентификационный номер (VIN номер): XUUTF69EJC0016205, Год изготовления: 2012 гос.номер н/д на дату оценки составляет:

118 430 Сто восемнадцать тысяч четыреста тридцать рублей
(с учетом НДС)

1. ОБЩИЕ СВЕДЕНИЯ

1.1. ЗАДАНИЕ НА ОЦЕНКУ

Объект оценки, включая права на объект оценки:	транспортное средство: ШЕВРОЛЕ KL1T (AVEO), Идентификационный номер (VIN номер): XUUTF69EJC0016205, Год изготовления: 2012 гос.номер н/д Право собственности
Цель оценки и задача оценки:	Определение рыночной стоимости для реализации объекта
Указание на то, что оценка проводится в соответствии с Федеральным законом	Оценка проводится в соответствии с требованиями Федерального закона от 29.07.1998 № 135-ФЗ «Об оценочной деятельности в Российской Федерации»
Вид стоимости:	Рыночная стоимость.
Предпосылки стоимости	Предполагается сделка с объектом оценки; участники сделки или пользователи объекта являются неопределенными лицами (гипотетические участники); дата оценки 16 декабря 2024 г.; предполагаемое использование объекта – текущее использование; характер сделки – добровольная сделка в типичных условиях.
Основание для установки предпосылок	-
Дата оценки:	16 декабря 2024 г.
Специальные допущения	Отсутствуют
Допущения и ограничения, на которых должна основываться оценка	Иные допущения и ограничения могут быть установлены в процессе проведения оценки и указаны в отчете об оценке.
Ограничения, связанные с использованием результатов оценки	Предполагаемое использование результатов оценки обуславливает необходимость определения рыночной стоимости; результат оценки достоверен только в целях вышеуказанного предполагаемого использования.
Ограничения на использование, распространение и публикацию отчета об оценке объекта оценки	Отсутствуют.
Указание на форму составления отчета об оценке	На бумажном носителе.
Иная информация, предусмотренная ФСО для отражения в задании на оценку	Оценка транспортного средства осуществляется без проведения осмотра, в связи с тем, что доступ к объекту оценки ограничен. В связи с этим оценщик исходит из допущения о том, что на дату оценки состояние объекта оценки соответствует информации, предоставленной Заказчиком.

Состав и объем документов и материалов, представляемых заказчиком оценки	Состав документов и материалов: Паспорт транспортного средства ПТС не предоставлен; Фотоматериалы (предоставлены Заказчиком)
Необходимость привлечения внешних организаций и квалифицированных отраслевых специалистов	Необходимость отсутствует.
Сведения о предполагаемых пользователях результата оценки	Заказчик
Формы представления итоговой стоимости	Результат оценки должен быть представлен в виде числа в валюте Российской Федерации.
Специфические требования к отчету об оценке	Отсутствуют.
Указание на необходимость проведения дополнительных исследований и определения иных расчетных величин, которые не являются результатами оценки в соответствии с ФСО	Не предусмотрено.

1.2. СВЕДЕНИЯ О ЗАКАЗЧИКЕ

Наименование организации	АО «ТБанк»
Наименование организации (кратко)	АО «ТБанк»
Реквизиты	ИНН/КПП 7710140679 / 771301001
Местонахождения	Юридический адрес: ул. Хуторская 2-я, д. 38А, стр. 26, Москва, 127287 Россия

1.3. СВЕДЕНИЯ ОБ ИСПОЛНИТЕЛЕ ОЦЕНКИ

Полное наименование организации:	Общество с ограниченной ответственностью «Русоценка».
Юридический адрес:	127018, г. Москва, ул. Суцеский Вал, д. 16, стр. 5, ком. 13
Фактический и почтовый адрес:	127018, г. Москва, ул. Суцеский Вал, д. 16, стр. 5, ком. 13
ИНН / КПП:	5032226063/ 771501001
ОГРН и дата его присвоения:	1105032005616 (дата присвоения 23.07.2010 г.).
Расчетный счет:	р/с 40702810342030000204 в филиале "ЦЕНТРАЛЬНЫЙ" Банка ВТБ ПАО Г. МОСКВА
Сведения о страховании гражданской ответственности:	АО «АльфаСтрахование», страховой полис/договор № 0991R/776/20150/24 от 23.04.2024 г., действующий с 01.05.2024 г. по 30.04.2025 г., размер страховой суммы 100 000 000 (Сто

миллионов) рублей.

Контактная информация: сайт: www.rusvalue.ru, mail: realty@rusvalue.ru,
 тел. 8 (495) 369-68-67.

Сведения о независимости юридического лица Юрическое лицо подтверждает независимость оценщика, который заключил с ним трудовой договор.

1.4. СВЕДЕНИЯ ОБ ОЦЕНЩИКАХ

Оценщик	Терещенков Михаил Александрович
Сведения о профессиональном образовании:	Диплом о высшем образовании по квалификации «Финансы и кредит», специализация «Оценка собственности» №ВСГ 0772740
Членство в саморегулируемой организации Специалистов:	Член СРО Союз «Федерация Специалистов Оценщиков», расположенной по адресу: г Москва, Таганский р-н, ул Марксистская, д 34 стр 10, оф 7. Свидетельство о членстве в саморегулируемой организации оценщиков: СРО Союз «Федерация Специалистов Оценщиков» от 16.04.2021, реестровый номер № 794
Номер, дата выдачи, срок действия и направление, по которому выдан квалификационный аттестат в области оценочной деятельности	Квалификационный аттестат в области оценочной деятельности № 034068-2 от 19.08.2022 года, направление «Оценка движимого имущества» Квалификационный аттестат в области оценочной деятельности №031626-1 от 15.11.2021 г. «Оценка недвижимости»
Степень участия в проведении исследования	Методология, расчет, оформление
Информация о страховании гражданской ответственности:	Договор (Полис) страхования профессиональной ответственности (оценщик: Терещенков Михаил Александрович) № 0991R/776/51047/24, выданный организацией: АО "АльфаСтрахование". Период страхования с 04.12.2024 по 03.12.2025 г. Страховая сумма 15000000 (пятнадцать миллионов руб.)
Стаж в оценочной деятельности	с 2007 года
Трудовой договор:	Бессрочный трудовой договор с ООО «Русоценка» в должности оценщика отдела оценки имущества
Место нахождения Оценщика:	по месту нахождения Исполнителя
Почтовый адрес:	по месту нахождения Исполнителя
Адрес электронной почты:	m.tereshchenkov@rusvalue.ru
Номер контактного телефона:	8-495-369-68-67 (доб. 309)

Сведения о независимости оценщика	<p>Настоящим оценщик подтверждает полное соблюдение принципов независимости, установленных ст. 16 Федерального закона от 29.07.1998 N 135-ФЗ «Об оценочной деятельности в Российской Федерации», при осуществлении оценочной деятельности и составлении настоящего отчета об оценке.</p> <p>Оценщик не является учредителем, собственником, акционером, должностным лицом или работником юридического лица - заказчика, лицом, имеющим имущественный интерес в объекте оценки. Оценщик не состоит с указанными лицами в близком родстве или свойстве.</p> <p>Оценщик не имеет в отношении объекта оценки вещных или обязательственных прав вне договора и не является участником (членом) или кредитором юридического лица – заказчика, равно как и заказчик не является кредитором или страховщиком оценщика.</p> <p>Размер оплаты оценщику за проведение оценки объекта оценки не зависит от итоговой величины стоимости объекта оценки, указанной в настоящем отчете об оценке.</p>
-----------------------------------	--

1.5. СВЕДЕНИЯ О СПЕЦИАЛИСТАХ, ПРИВЛЕКАЕМЫХ ОЦЕНЩИКОМ

Не привлекались

1.6. ПРИМЕНЯЕМЫЕ СТАНДАРТЫ

- Федеральный стандарт оценки «Общие понятия оценки, подходы и требования к проведению оценки (ФСО № 1)» (Утвержден Приказом Министерства Экономического развития и торговли РФ от 20.05.2015 г. № 297);
- Федеральный закон РФ №135-ФЗ от 29 июля 1998 года «Об оценочной деятельности в Российской Федерации» (в действующей редакции)
- Федеральный стандарт оценки «Структура федеральных стандартов оценки и основные понятия, используемые в федеральных стандартах оценки (ФСО I)», утвержденный приказом Минэкономразвития России от 14 апреля 2022 г. № 200);
- Федерального стандарта оценки «Виды стоимости (ФСО II)», утвержденный приказом Минэкономразвития России от 14 апреля 2022 г. № 200);
- Федерального стандарта оценки «Процесс оценки (ФСО III)», утвержденный приказом Минэкономразвития России от 14 апреля 2022 г. № 200);
- Федерального стандарта оценки «Задание на оценку (ФСО IV)», утвержденный приказом Минэкономразвития России от 14 апреля 2022 г. № 200);
- Федерального стандарта оценки «Подходы и методы оценки (ФСО V)», утвержденный приказом Минэкономразвития России от 14 апреля 2022 г. № 200);
- Федерального стандарта оценки «Отчет об оценке (ФСО VI)», утвержденный приказом Минэкономразвития России от 14 апреля 2022 г. № 200);
- Федеральный стандарт оценки № 10 «Оценка стоимости машин и оборудования (ФСО № 10)», обязательного к применению при осуществлении оценочной деятельности, утвержденный приказом Минэкономразвития России от 01.06.2015 г. № 328.
- Стандарты и правила оценочной деятельности СПО «СФСО» Протоколом Совета СПО «СФСО» №472 от 18.11.2022 г.

1.7. ДЕКЛАРАЦИЯ НЕЗАВИСИМОСТИ ОЦЕНЩИКА И ЮРИДИЧЕСКОГО ЛИЦА, С КОТОРЫМ ОЦЕНЩИК ЗАКЛЮЧИЛ ТРУДОВОЙ ДОГОВОР

1. Ни Оценщик, ни Исполнитель не являются учредителем, собственником, акционером, должностным лицом или работником Заказчика, лицом, имеющим имущественный интерес в объекте оценки, либо состоящим с указанными лицами в близком родстве или свойстве.
2. В отношении объекта оценки оценщик не имеет вещные или обязательственные права вне договора, а также не является участником (членом) или кредитором Заказчика. Заказчик также не является кредитором или страховщиком Оценщика.
3. Исполнитель не имеет имущественный интерес в объекте оценки и не является аффилированным лицом Заказчика.

1.8. Допущения

Следующие принятые при проведении оценки допущения, ограничения и пределы применения полученного результата являются неотъемлемой частью данного отчета.

1. Вся информация, полученная от Заказчика и его представителей в письменном или устном виде и не вступающая в противоречие с профессиональным опытом Оценщика, рассматривалась как достоверная.
2. Оценщик исходил из того, что на объект оценки имеются все подлежащие оценке права в соответствии с действующим законодательством. Однако анализ правоустанавливающих документов и имущественных прав на объект оценки выходит за пределы профессиональной компетенции Оценщика, и он не несет ответственность за связанные с этим вопросы. Право оцениваемой собственности считается достоверным и достаточным для рыночного оборота оцениваемого объекта. Оцениваемая собственность считается свободной от каких-либо претензий или ограничений, кроме оговоренных в Отчете.
3. Оценщик не занимался измерениями физических параметров оцениваемого объекта (все размеры, содержащиеся в документах, представленных Заказчиком, рассматривались как истинные) и не несет ответственности за вопросы соответствующего характера.
4. Все иллюстративные материалы использованы в настоящем отчете исключительно в целях облегчения читателю визуального восприятия.
5. На Оценщике не лежит ответственность по обнаружению каких-либо скрытых фактов.
6. Данные, использованные Оценщиком при подготовке отчета, были получены из надежных источников и считаются достоверными. Тем не менее, Оценщик не может гарантировать их абсолютную точность и во всех возможных случаях указывает источник информации.
7. Оценщик не обладает специальными познаниями, средствами и методами юридической экспертизы документов, устанавливающих количественные и качественные характеристики объекта оценки, в том числе правоустанавливающих и правоподтверждающих документов. Таким образом, оценка произведена из предположения, что информация, содержащаяся в указанных выше документах, является достоверной.
8. В связи с отсутствием информации о полной дате выпуска (число, месяц) объектов аналогов, для расчетов использована дата – 01.07 того года в котором выпущено ТС, для всех ТС

9. В отсутствие документально подтвержденных обременений в отношении объекта оценки оценка объекта проводится исходя из предположения об отсутствии таких обременений.
10. При проведении расчетов Оценщик исходил из допущения о сопоставимости объектов-аналогов и объекта исследования по комплектации.
11. Информация о наличии скрытых дефектов отсутствует, Оценщик исходит из допущения об отсутствии скрытых дефектов.
12. Информация о техническом состоянии оцениваемого ТС получена от Заказчика/по фотоматериалам Заказчика и считается достоверной.
13. Информация о собственнике оцениваемого ТС получена по данным Заказчика/документам предоставленным Заказчиком и считается достоверной.
14. Информация о показаниях одометра ТС получена по данным Заказчика/по фотоматериалам Заказчика и считается достоверной. В случае отсутствия такой информации используются справочные данные.
15. Тип КПП является допущением.

1.9. ОГРАНИЧЕНИЯ И ПРЕДЕЛЫ ПРИМЕНЕНИЯ ПОЛУЧЕННОГО РЕЗУЛЬТАТА

1. Настоящий отчет достоверен лишь в полном объеме и лишь в указанных в нем целях. Использование отчета для других целей может привести к неверным выводам.
2. Ни Заказчик, ни Оценщик не могут использовать отчет иначе, чем это предусмотрено договором на оценку.
3. Приведенные в отчете величины стоимости действительны лишь на дату оценки. Оценщик не несет ответственности за последующие изменения рыночных условий.
4. Отчет об оценке содержит профессиональное мнение Оценщика относительно величины стоимости Объекта и не является гарантией того, что рассматриваемый Объект будет отчужден по указанной стоимости.

1.10. ПОСЛЕДОВАТЕЛЬНОСТЬ ОПРЕДЕЛЕНИЯ СТОИМОСТИ ОБЪЕКТА ОЦЕНКИ

Процесс определения стоимости объекта оценки включал следующие этапы:

- постановка задачи;
- сбор документов и информации об объекте оценки, в т.ч. интервью с собственниками, экспертами, и др.;
- исследование рынка объекта оценки;
- расчет стоимости объекта оценки тремя подходами или обоснование отказа от применения подходов;
- согласование результатов оценки, выбор наиболее эффективного варианта использования и определение итоговых величины стоимости;
- подготовка Отчета об оценке.

1.11. Источники информации, использованные при проведении оценки

Нормативные документы

- Гражданский Кодекс Российской Федерации (в редакции, действующей на дату оценки);
- Налоговый кодекс Российской Федерации (в редакции, действующей на дату оценки);
- Федеральный закон №135-ФЗ от 29.07.98г. «Об оценочной деятельности в Российской Федерации»;
- Федеральный закон РФ №135-ФЗ от 29 июля 1998 года «Об оценочной деятельности в Российской Федерации» (в действующей редакции)
- Федеральный стандарт оценки «Структура федеральных стандартов оценки и основные понятия, используемые в федеральных стандартах оценки (ФСО I)», утвержденный приказом Минэкономразвития России от 14 апреля 2022 г. № 200);
- Федерального стандарта оценки «Виды стоимости (ФСО II)», утвержденный приказом Минэкономразвития России от 14 апреля 2022 г. № 200);
- Федерального стандарта оценки «Процесс оценки (ФСО III)», утвержденный приказом Минэкономразвития России от 14 апреля 2022 г. № 200);
- Федерального стандарта оценки «Задание на оценку (ФСО IV)», утвержденный приказом Минэкономразвития России от 14 апреля 2022 г. № 200);
- Федерального стандарта оценки «Подходы и методы оценки (ФСО V)», утвержденный приказом Минэкономразвития России от 14 апреля 2022 г. № 200);
- Федерального стандарта оценки «Отчет об оценке (ФСО VI)», утвержденный приказом Минэкономразвития России от 14 апреля 2022 г. № 200);
- Федеральный стандарт оценки № 10 «Оценка стоимости машин и оборудования (ФСО № 10)», обязательного к применению при осуществлении оценочной деятельности, утвержденный приказом Минэкономразвития России от 01.06.2015 г. № 328.

Заказчиком была предоставлена вся информация, необходимая для проведения оценки стоимости объекта оценки. В рамках представленных ограничений и допущений, информацию, используемую Оценщиком, следует признать достаточной и достоверной.

1.12. Основные термины и определения

Оценка стоимости представляет собой определение стоимости объекта оценки в соответствии с федеральными стандартами оценки.

Стоимость представляет собой меру ценности объекта для участников рынка или конкретных лиц, выраженную в виде денежной суммы, определенную на конкретную дату в соответствии с конкретным видом стоимости, установленным федеральными стандартами оценки.

Цена представляет собой денежную сумму, запрашиваемую, предлагаемую или уплачиваемую участниками в результате совершенной или предполагаемой сделки.

Цель оценки представляет собой предполагаемое использование результата оценки, отражающее случаи обязательной оценки, установленные законодательством Российской Федерации, и (или) иные причины, в связи с которыми возникла необходимость определения стоимости объекта оценки.

Допущение представляет собой предположение, принимаемое как верное и касающееся фактов, условий или обстоятельств, связанных с объектом оценки, целью оценки, ограничениями оценки, используемой информацией или подходами (методами) к оценке.

Подход к оценке представляет собой совокупность методов оценки, основанных на общей методологии.

Метод оценки представляет собой последовательность процедур, позволяющую на основе существенной для данного метода информации определить стоимость объекта оценки.

Методические рекомендации по оценке представляют собой методические рекомендации по оценке, разработанные в целях развития положений утвержденных федеральных стандартов оценки и одобренные советом по оценочной деятельности при Минэкономразвития России.

Результат оценки (итоговая стоимость объекта оценки) представляет собой стоимость объекта, определенную на основе профессионального суждения оценщика для конкретной цели оценки с учетом допущений и ограничений оценки. Результат оценки выражается в рублях или иной валюте в соответствии с заданием на оценку с указанием эквивалента в рублях. Результат оценки может быть представлен в виде числа и (или) интервала значений, являться результатом математического округления.

Пользователями результата оценки, отчета об оценке могут являться заказчик оценки и иные лица в соответствии с целью оценки.

Существенность представляет собой степень влияния информации, допущений, ограничений оценки и проведенных расчетов на результат оценки. Существенность может не иметь количественного измерения. Для определения уровня существенности требуется профессиональное суждение в области оценочной деятельности.

2. ОПИСАНИЕ ОБЪЕКТА ОЦЕНКИ

Таблица 1. Описание объекта

Наименование	легковой
Идентификационный номер (VIN номер)	XUUTF69EJC0016205
Гос. регистрационный номер	н/д
Марка, модель	ШЕВРОЛЕ KL1T (AVEO)
Категория ТС	В
Год изготовления	2012
Пробег, км	196 603 Значение пробега получено путем умножения срока эксплуатации оцениваемого объекта на значение среднегодового пробега в регионе регистрации ТС в соответствии с приложением 7 к положению к Положению Банка России от 04 марта 2021 г. N 755-П "О единой методике определения размера расходов на восстановительный ремонт в отношении поврежденного транспортного средства"
Мощность двигателя, л.с.	116
Рабочий объем двигателя, куб.см/л	1598
Тип двигателя	бензиновый
Тип коробки передач	механическая
Техническое состояние	После ДТП.
Данные о капитальном ремонте	Информация отсутствует
Балансовая стоимость, руб.	Информация отсутствует
Паспорт транспортного средства (серия, номер, дата выдачи)	ПТС не предоставлен
Имущественные права на объект оценки	Частная
Обременения на объект оценки	По данным сайта https://www.reestr-zalogov.ru/search/index : залог в пользу Акционерное общество «Тинькофф Банк»
Сведения о правообладателе:	
Ф.И.О.	Ойдинов Ильяз Махмудович
Данные правообладателя	н/д
Адрес регистрации	н/д

Документы, устанавливающие количественные и качественные характеристики

Количественные и качественные характеристики, используемые в описании объекта оценки и расчетах Оценщика, приводились на основании документации, предоставленной Заказчиком:

Правоустанавливающие/ правоудостоверяющие и иные документы: Паспорт транспортного средства ПТС не предоставлен; Фотоматериалы (предоставлены Заказчиком)

3. АНАЛИЗ РЫНКА

3.1. СОЦИАЛЬНО-ЭКОНОМИЧЕСКОЕ РАЗВИТИЕ РОССИИ НА ДАТУ ОЦЕНКИ

1. По оценке Минэкономразвития России, в августе 2024 года рост ВВП составил +2,4% г/г после +3,5% г/г в июле¹, с исключением сезонного фактора -0,5% м/м SA после +0,7% м/м SA в июле. Основная причина – сдвиг «вправо» уборочной кампании в сельском хозяйстве. В целом за 8 месяцев 2024 года, по оценке Минэкономразвития России, рост ВВП составил +4,2% г/г. 2. Индекс промышленного производства в августе вырос на +2,7% г/г после +3,3% г/г в июле. К уровню двухлетней давности темпы сохраняются на высоком уровне: +9,4% после +9,3% месяцем ранее. При этом с исключением сезонности в августе отмечался рост промышленного производства на +0,8% м/м SA. По итогам 8 месяцев 2024 года рост промышленности в целом составил +4,5% г/г. 3. Обрабатывающая промышленность в августе также сохранила высокий прирост выпуска: +4,7% г/г после +6,6% г/г в июле. К уровню двухлетней давности двузначный рост сохраняется: +17,9% после +18,6% месяцем ранее. С устранением сезонности рост на +0,7% м/м SA. В целом за 8 месяцев 2024 года рост обрабатывающего сектора составил +8,1% г/г. Подробная информация по отдельным отраслям промышленности представлена в экономическом обзоре «О динамике промышленного производства. Август 2024 года». 4. Рост объема строительных работ в августе 2024 года в годовом выражении составил +0,1% г/г после +0,5% г/г в июле. К уровню двухлетней давности рост на +6,9% после +9,1% месяцем ранее. В целом за 8 месяцев 2024 года объем строительных работ вырос на +2,8% г/г. 5. Объем оптовой торговли в августе вырос на +0,8% г/г после +6,3% г/г в июле. К уровню двухлетней давности рост на +23,7% после +32,0% месяцем ранее. В целом за 8 месяцев 2024 года объем оптовой торговли увеличился на +8,7% г/г. 6. Выпуск продукции сельского хозяйства в августе был ниже уровня прошлого года на -14,7% г/г (в июле +5,2% г/г), что в основном обусловлено сдвигом «вправо» уборки зерновых и зернобобовых культур. В целом за 8 месяцев 2024 года объем выпуска продукции сельского хозяйства составил -3,2% г/г. При этом, по предварительным данным Росстата, в августе увеличилось производство основных продуктов животноводства: производство мяса выросло на +3,2% г/г, молока – на +0,4% г/г, яиц – на +0,1% г/г. 7. В августе 2024 года грузооборот транспорта вырос на +1,4% г/г после +1,6% г/г в июле¹. К уровню двухлетней давности темпы увеличились до +1,6% после +0,9% месяцем ранее. При этом существенно ускорился рост грузооборота по автомобильному транспорту до +8,7% г/г (+6,8% г/г в июле). В целом за 8 месяцев 2024 года грузооборот транспорта вырос на +0,5% г/г. 8. Суммарный оборот² розничной торговли, общественного питания и платных услуг населению в августе вырос на +4,7% г/г в реальном выражении после +5,8% г/г месяцем ранее. К уровню двухлетней давности – +18,2% после +19,1%. С исключением сезонности рост на +0,2% м/м SA. За 8 месяцев 2024 года потребительская активность выросла на +7,0% г/г. Оборот розничной торговли в августе увеличился на +5,1% г/г в реальном выражении после +6,2% г/г в июле. К уровню двухлетней давности – +20,2% после +20,7% месяцем ранее. С учётом сезонного фактора отмечается увеличение оборота на +0,2% м/м SA. За 8 месяцев 2024 года оборот вырос на +8,0% г/г. Объем платных услуг населению в августе вырос на +2,0% г/г после +3,6% г/г в июле. К уровню двухлетней давности – +10,3% после +12,2%. С учётом сезонности рост на +0,1% м/м SA. За 8 месяцев 2024 года прирост составил +3,6% г/г. Оборот общественного питания в августе продемонстрировал ускорение темпов до +13,0% г/г после +10,8% г/г месяцем ранее. К уровню двухлетней давности рост на +26,4% после +28,5%. С исключением сезонного фактора +1,4% м/м SA. За 8 месяцев 2024 года оборот увеличился на +8,5% г/г. 9. Инфляция в августе составила 9,05% г/г после 9,13% г/г в июле. По состоянию на 30 сентября 2024 года инфляция год к году 8,57% г/г (на 23 сентября 8,59% г/г). С начала года по 30 сентября потребительские цены выросли на 5,72%. Сводный индекс цен производителей обрабатывающей промышленности по продукции, поставляемой на внутренний рынок, в августе составил +10,0% г/г после +12,3% г/г в июле. В целом по промышленности в августе индекс вырос на +10,2% г/г после +13,7% г/г месяцем ранее. 10. На рынке труда уровень безработицы третий месяц подряд держится на исторических минимумах – в 2,4% от рабочей силы в августе. Рост заработной

платы в июле (по последним оперативным данным) в номинальном выражении составил +18,0% г/г после +15,3% г/г месяцем ранее, в реальном выражении – +8,1% г/г после +8,8% г/г, а её размер составил 85 017 рублей. За 7 месяцев 2024 года рост номинальной заработной платы составил +18,1% г/г, реальной заработной платы – +9,2% г/г.
https://www.economy.gov.ru/material/file/5e62e19d2f7e63a9a1e865a1cb9cbf35/o_tekushchey_situacii_v_rossiyskoy_ekonomike_avgust_2024_goda.pdf

3.2. ОБЗОР РЫНКА ЛЕГКОВЫХ АВТОМОБИЛЕЙ

Согласно данным агентства «АВТОСТАТ», по итогам сентября нынешнего года в нашей стране было реализовано 150 879 новых легковых машин, что на 36,7% больше, чем в том же месяце 2023-го. Лидерство на российском рынке со значительным отрывом сохраняет отечественная марка LADA*, на долю которой в начале осени пришлось более 23% от общего объема, что в количественном выражении составляет 34 985 проданных автомобилей – всего лишь на 6 штук меньше, чем в сентябре 2023 года. При этом доля LADA* за год снизилась на 8,5 процентных пункта. Среди иностранных брендов лучшим снова оказался Haval, автомобили которого в первый осенний месяц разошлись тиражом в 19 725 единиц. На третьей строчке расположился Chery (16 205 шт.), за которым следуют еще четыре «китайца» – Geely (16 055 шт.), Changan (11 534 шт.), OMODA (4 509 шт.) и Jetour (3 917 шт.). Восьмое место занял белорусский Belgee с показателем 3 657 автомобилей. В ТОП-10 также вошли китайские EXEED и JAECOO (3 607 и 3 027 шт. соответственно). Семь из десяти марок, попавших в число лидеров рынка, показали положительную динамику в сентябре. При этом сильнее всех на низкой базе вырос Jetour (в 2,4 раза). А снижение продаж в ТОП-10 показали OMODA (-13,7%) и EXEED (-20,2%). За прошедшие девять месяцев 2024 года в России было продано 1 154 778 новых легковых автомобилей – на 60,9% больше, чем в январе – сентябре прошлого года. Здесь «в плюсе» находятся все бренды: наименьший рыночный рост зафиксирован у EXEED (+12,4%), а наибольший – у того же Jetour (в 7 раз).

Табл. 1. ТОП-10 марок по продажам новых легковых автомобилей (шт.)

№	Марка	Сентябрь			9 месяцев			Доля рынка			
		2024	2023	Изм.	2024	2023	Изм.	Сентябрь 2024	Сентябрь 2023	9 мес. 2024	9 мес. 2023
1	LADA*	34 985	34 991	0,0%	316 571	225 637	40,3%	23,19%	31,69%	27,41%	31,44%
2	Haval	19 725	11 080	78,0%	136 410	69 158	97,2%	13,07%	10,04%	11,81%	9,64%
3	Chery	16 205	12 100	33,9%	118 333	83 422	41,8%	10,74%	10,96%	10,25%	11,62%
4	Geely	16 055	9 175	75,0%	112 766	59 024	91,1%	10,64%	8,31%	9,77%	8,23%
5	Changan	11 534	6 110	88,8%	83 068	26 988	207,8%	7,64%	5,53%	7,19%	3,76%
6	OMODA	4 509	5 225	-13,7%	39 588	29 558	33,9%	2,99%	4,73%	3,43%	4,12%
7	Jetour	3 917	1 602	144,5%	25 633	3 637	604,8%	2,60%	1,45%	2,22%	0,51%
8	Belgee	3 657			24 967			2,42%	0,00%	2,16%	0,00%
9	EXEED	3 607	4 520	-20,2%	33 324	29 660	12,4%	2,39%	4,09%	2,89%	4,13%
10	JAECOO	3 027			19 209			2,01%	0,00%	1,66%	0,00%
	Всего в России	150 879	110 404	36,7%	1 154 778	717 615	60,9%	100,00%	100,00%	100,00%	100,00%

В модельном рейтинге традиционно первенствуют автомобили семейства LADA Granta (в т.ч. произведенные на его базе), которые в сентябре 2024-го были реализованы в количестве 15 939 единиц. Это на 17,8% меньше, чем год назад. Также стоит отметить, что доля «Гранты» за год снизилась на 7 процентных пунктов – с 17,56% до 10,56%. У другого вазовского семейства – LADA Vesta – доля еще растет. В первый осенний месяц она увеличилась на 1,2 процентных пункта (с 5,79% до 6,99%). Сейчас «Веста» занимает второе место с показателем 10 542 экземпляра (+64,8% к сентябрю 2023-го). Лучшей иномаркой в стране остается китайский кроссовер Haval Jolion, результат которого в сентябре составил 9 680 машин (+68,8%). Более половины (6 из 10) представленных моделей в начале осени имеют положительную динамику, причем двузначную, а лучше всех среди них

отличился Changan CS55 Plus (рост в 4,4 раза). А вот три вазовских* модели (Granta и обе «нивы») и кроссовер OMODA C5 находятся «в минусе». Сильнее всех тут пострадал внедорожник LADA Niva Travel (-25,6%).

Табл. 2. ТОП-10 моделей по продажам новых легковых автомобилей (шт.)

№	Модель	Сентябрь			9 месяцев			Доля рынка			
		2024	2023	Изм.	2024	2023	Изм.	Сентябрь 2024	Сентябрь 2023	9 мес. 2024	9 мес. 2023
1	LADA Granta*	15 939	19 385	-17,8%	148 929	145 747	2,2%	10,56%	17,56%	12,90%	20,31%
2	LADA Vesta	10 542	6 396	64,8%	93 783	20 534	356,7%	6,99%	5,79%	8,12%	2,86%
3	Haval Jolion	9 680	5 733	68,8%	62 146	34 613	79,5%	6,42%	5,19%	5,38%	4,82%
4	Chery Tiggo 7 PRO Max	7 464	4 521	65,1%	48 730	28 565	70,6%	4,95%	4,09%	4,22%	3,98%
5	Chery Tiggo 4 PRO	5 550	3 750	48,0%	38 017	21 426	77,4%	3,68%	3,40%	3,29%	2,99%
6	Geely Monjaro	4 938	2864	72,4%	36 552	8714	319,5%	3,27%	2,59%	3,17%	1,21%
7	Changan CS55 Plus	3 850	877	339,0%	29 341	5 897	397,6%	2,55%	0,79%	2,54%	0,82%
8	OMODA C5	3 777	4 070	-7,2%	30 609	25 926	18,1%	2,50%	3,69%	2,65%	3,61%
9	LADA Niva Travel	3 728	5 009	-25,6%	36 843	32 696	12,7%	2,47%	4,54%	3,19%	4,56%
10	LADA Niva Legend*	3 667	4 137	-11,4%	34 278	25 607	33,9%	2,43%	3,75%	2,97%	3,57%
	Всего в России	150 879	110 404	36,7%	1 154 778	717 615	60,9%	100,00%	100,00%	100,00%	100,00%

Если рассматривать динамику за девять месяцев, то у всех моделей она положительная. В этот период меньше всего выросли продажи у LADA Granta* (+2,2%). Самый сильный их рост зафиксирован у Changan CS55 Plus (в 5 раз), что обусловлено очень низкой сравнительной базой.

Источник: <https://www.autostat.ru/press-releases/58578/> © Автостат.

Согласно данным агентства «АВТОСТАТ», в сентябре 2024 года жители РФ приобрели 529,4 тыс. легковых автомобилей с пробегом. Это на 5,5% меньше, чем месяцем ранее (в августе – 560 тыс. шт.), и на 3,9% превышает результат сентября прошлого года (509,5 тыс. шт.). Лидерство среди марок на вторичном рынке сохраняет отечественная LADA – в первый месяц осени было куплено 127,5 тыс. таких подержанных машин. Второе место принадлежит японской Toyota, показатель которой составил 54,2 тыс. единиц. Далее следуют корейские бренды Kia и Hyundai (32,3 тыс. и 30,3 тыс. шт. соответственно). Замыкает ТОП-5 японский Nissan (25,1 тыс. шт.). В первой десятке все марки показывают снижение по отношению к уровню месячной давности: сильнее всего оно у Renault (-9,1%), а самое слабое – у Kia (-3,1%). А вот в годовом сравнении только четыре бренда оказываются «в минусе»: Ford (-8,7%), Toyota (-8,3%), Nissan (-7,1%) и Chevrolet (-1,7%). Остальные шесть демонстрируют рост, а лучше всего он у Kia (+15,5%).

ТОП-10 МАРОК НА РЫНКЕ ЛЕГКОВЫХ АВТОМОБИЛЕЙ С ПРОБЕГОМ (шт.)

№	Марка	Сентябрь 2024	Август 2024	Сентябрь 2023	Изм. сент./авг., %	Изм. сент./сент., %	9 мес. 2024	9 мес. 2023	Изм., %
1	LADA	127 465	136 271	115 339	-6,5	10,5	1 080 255	931 548	16,0
2	Toyota	54 226	57 048	59 132	-4,9	-8,3	454 465	517 631	-12,2
3	Kia	32 261	33 276	27 932	-3,1	15,5	254 356	245 280	3,7
4	Hyundai	30 276	31 566	27 334	-4,1	10,8	242 604	242 144	0,2
5	Nissan	25 141	26 427	27 051	-4,9	-7,1	207 660	228 824	-9,2
6	Volkswagen	22 345	24 219	21 717	-7,7	2,9	184 045	190 701	-3,5
7	Chevrolet	19 035	20 360	19 355	-6,5	-1,7	158 979	160 431	-0,9
8	Renault	18 244	20 075	17 430	-9,1	4,7	152 983	150 023	2,0
9	Honda	17 186	18 630	16 855	-7,8	2,0	142 291	152 102	-6,5
10	Ford	16 175	17 308	17 711	-6,5	-8,7	135 959	152 371	-10,8
	Всего в РФ	529 440	560 033	509 471	-5,5	3,9	4 383 971	4 326 056	1,3

Самой популярной моделью среди б/у легковых автомобилей в начале нынешней осени стал седан LADA 2107, причем это происходит уже восьмой месяц подряд. В сентябре россияне купили 11,8 тыс. вазовских «семерок». Далее следуют «корейцы» – Kia Rio (11,4 тыс. шт.) и Hyundai Solaris (11 тыс. шт.).

Четвертую строчку рейтинга сохранил хэтчбек LADA 2114 «Самара-2» (9,9 тыс. шт.). В пятерку лидеров вторичного рынка снова попал Ford Focus, сентябрьский результат которого составил 9,7 тыс. единиц. В сравнении с августом все представленные модели показывают отрицательную динамику, а хуже всего ситуация обстоит у Toyota Corolla (-9,5%). По отношению к сентябрю 2023-го падение рынка демонстрирует только половина из них – Ford Focus (-8,4%), Toyota Corolla (-7,7%), хэтчбек LADA 2114 (-5,1%), седан LADA 2170 «Приора» (-2%) и Toyota Camry (-1%). Остальные пять моделей имеют рыночный рост, а именно: седан LADA 2107 (+32,6%), Kia Rio (+18,1%), Hyundai Solaris (+16,4%), седан LADA 2190 «Гранта» (+1,4%) и 3-дверный внедорожник LADA 4x4 (+0,5%)

ТОП-10 МОДЕЛЕЙ НА РЫНКЕ ЛЕГКОВЫХ АВТОМОБИЛЕЙ С ПРОБЕГОМ (шт.)

№	Модель	Сентябрь 2024	Август 2024	Сентябрь 2023	Изм. сент./авг., %	Изм. сент./сент., %	9 мес. 2024	9 мес. 2023	Изм., %
1	LADA 2107	11 771	12 785	8 879	-7,9	32,6	99 228	71 918	38,0
2	Kia Rio	11 360	11 987	9 623	-5,2	18,1	90 803	84 129	7,9
3	Hyundai Solaris	10 997	11 320	9 445	-2,9	16,4	87 945	84 099	4,6
4	LADA 2114	9 948	10 716	10 482	-7,2	-5,1	90 323	86 462	4,5
5	Ford Focus	9 711	10 373	10 600	-6,4	-8,4	81 505	91 639	-11,1
6	LADA 2170	8 718	9 321	8 892	-6,5	-2,0	76 027	73 140	3,9
7	LADA 4x4	8 600	9 086	8 558	-5,3	0,5	73 148	65 769	11,2
8	Toyota Corolla	8 378	9 253	9 078	-9,5	-7,7	71 978	78 182	-7,9
9	Toyota Camry	7 444	8 065	7 516	-7,7	-1,0	61 783	69 877	-11,6
10	LADA 2190	7 233	7 985	7 131	-9,4	1,4	61 373	58 764	4,4
	Всего в РФ	529 440	560 033	509 471	-5,5	3,9	4 383 971	4 326 056	1,3

Если рассматривать итоги 9 месяцев 2024 года, то за это время жители нашей страны стали обладателями 4 млн 384 тыс. легковых автомобилей с пробегом. И это на 1,3% больше, чем в январе – сентябре прошлого года. Из десяти брендов-лидеров положительную динамику за указанный период показывают только LADA (+16%), Kia (+3,7%), Renault (+2%) и Hyundai (+0,2%). Шесть марок находятся «в минусе», а Toyota (-12,2%) и Ford (-10,8%) даже имеют двузначное рыночное падение. Среди моделей отмечается практически обратная ситуация, когда снижение наблюдается у трех: Toyota Camry (-11,6%), Ford Focus (-11,1%) и Toyota Corolla (-7,9%). У остальных семи – рост, а лучше других тут отличилась вазовская «семерка» (+38%).

Источник: <https://www.autostat.ru/press-releases/58707/> © Автостат.

3.3. Анализ фактических данных о ценах сделок и (или) предложений с объектами движимого имущества, к которым может быть отнесен оцениваемый объект

Для анализа имеющихся предложений на вторичном рынке автотранспортных средств, Оценщиком была произведена выборка оцениваемых ТС. В анализ брались предложения наиболее близкие к оцениваемой технике по следующим параметрам:

- Марка транспортного средства с аналогичными техническими характеристиками
- Год выпуска
- Пробег
- Дата предложения

Представленные в открытых источниках объявления в стоимости объектов не учитывает снижения стоимости в результате уторгования. Также существенным влиянием на стоимость является состояние и пробег ТС.

Таблица 3.1
Информация о предложениях о продаже ТС

Марка, модель	ШЕВРОЛЕ KL1T (AVEO)	ШЕВРОЛЕ KL1T (AVEO)	ШЕВРОЛЕ KL1T (AVEO)
Местоположение	Архангельская обл	Ярославская обл	Республика Татарстан
Состояние	Соответствует естественному износу	Соответствует естественному износу	Соответствует естественному износу
Год выпуска	01.07.2012	01.07.2012	01.07.2012
Мощность двигателя, л. с.	116	116	116
Рабочий объем двигателя, куб. см/л	1600	1600	1600
Пробег, км	207000	199250	198000
Тип двигателя	бензиновый	бензиновый	бензиновый
Тип КПП	механическая	механическая	механическая
Источник информации	https://www.avito.ru/arhangel'sk/avtomobili/chevrolet_aveo_1.6_mt_2012_207_000_km_1775268144	https://www.avito.ru/yaroslavl/avtomobili/chevrolet_aveo_1.6_mt_2012_199_250_km_4286873269	https://www.avito.ru/almetevsk/avtomobili/chevrolet_aveo_1.6_mt_2012_198_000_km_4295543591
Цена предложения, руб.	459 000	490 000	495 000
Скорректированная цена, руб.	114 885	119 826	120 595
Минимальное значение, руб.	114 885		
Максимальное значение, руб.	120 595		
Среднее значение, руб.	118 435		

Диапазон цен ТС ШЕВРОЛЕ KL1T (AVEO) на дату оценки до проведения корректировок составляет от 459 000 руб. до 495 000 руб. Среднее значение составляет 481 333 (указаны значения стоимости при отсутствии повреждений сверх естественного износа).

Диапазон цен ТС ШЕВРОЛЕ KL1T (AVEO) на дату оценки после проведения корректировок составляет от 114 885 руб. до 120 595 руб. Среднее значение составляет 118 435 руб. (указаны значения стоимости при отсутствии повреждений сверх естественного износа).

3.4. АНАЛИЗ ЦЕНООБРАЗУЮЩИХ ФАКТОРОВ, ВЛИЯЮЩИХ НА СТОИМОСТЬ ОБЪЕКТА ОЦЕНКИ

Условия совершения сделки

Данный фактор влияет на изменение рыночной стоимости объекта оценки в зависимости от дополнительных (нетипичных) условий сделки.

Дата предложения

Данный фактор влияет на изменение рыночной стоимости оцениваемого объекта в зависимости от даты. Корректировка по данному фактору позволяет привести стоимости аналогов с различной датой предложения к дате проведения оценки.

Уторгование

Цены предложения объектов отличаются от цен реальных сделок на вторичном рынке легковых автомобилей, которые, как правило, происходят по более низким ценам. Корректировка по данному фактору позволяет учесть данное снижение.

Предпродажная подготовка

Зачастую транспортное средство (далее -ТС) необходимо подготовить к продаже - провести предпродажную подготовку (мойку, очистку салона, полировку лакокрасочного покрытия). Данный фактор применим фактор зачастую учитывают при продаже ТС.

Накопленный износ

Дата ввода в эксплуатацию и величина пробега в большей степени оказывают влияние на стоимость ТС. Высокие значения пробега в значительной степени влияют на техническое состояние объекта.

Местоположение

Тенденции изменения цены в зависимости от местоположения не выявлено, объект оценки является движимым имуществом, транспортным средством. Применение корректировки не требуется.

Техническое состояние

Техническое состояние оказывает влияние на стоимость. Диапазон корректировки может варьироваться в пределах стоимости необходимых ремонтных воздействий.

Различия в объеме двигателя незначительны, могут быть вызваны округлением, корректировка по данным параметра не производилась.

3.5. ЛИКВИДНОСТЬ ОБЪЕКТА ОЦЕНКИ

Существенным фактором при оценке имущества является его ликвидность, которая характеризуется тем, насколько быстро объект можно обменять на деньги, т.е. продать по цене, адекватной стоимости на открытом рынке в условиях конкуренции, когда стороны сделки действуют разумно, располагая всей необходимой информацией, а на сделке отражаются какие-либо чрезвычайные обстоятельства.

Количественной характеристикой ликвидности может являться время рыночной экспозиции объекта, т.е. то время/, которое потребуется для продажи объекта оценки на открытом и конкурентном рынке по рыночной стоимости. Применительно к данным Рекомендациям предполагается, что в срок экспозиции не включается время, необходимое для формального закрепления (оформление, регистрация) сделки купли-продажи, т.е. срок экспозиции — это типичное время с момента размещения публичного предложения о продаже объекта до принятия продавцом и покупателем решения о совершении сделки.

Характеризовать ликвидность можно подразделяя ее на отдельные группы в зависимости от возможности реализации и прогнозируемого срока продажи.

Применяма следующая градация ликвидности имущества в зависимости от срока реализации:

Таблица 3.2

Градация ликвидности в зависимости от сроков реализации

Показатель ликвидности	Примерный срок реализации, мес.
Высокая	1-2
Средняя	3-6
Низкая	7-18

Источник: данные Ассоциации российских банков¹.

Вывод: На основании вышеизложенного установлено, что показатель ликвидности оцениваемого движимого имущества принят на уровне «средняя» (срок реализации от 3-6 месяцев).

¹ Электронный ресурс: [<https://arb.ru/>]

4. РАСЧЕТ СТОИМОСТИ ОБЪЕКТА ОЦЕНКИ

4.1. Подходы оценки и их выбор при определении рыночной стоимости

При проведении оценки используются сравнительный, доходный и затратный подходы. При применении каждого из подходов к оценке используются различные методы оценки. Оценщик может применять методы оценки, не указанные в федеральных стандартах оценки, с целью получения наиболее достоверных результатов оценки.

В процессе оценки оценщик рассматривает возможность применения всех подходов к оценке, в том числе для подтверждения выводов, полученных при применении других подходов. При выборе подходов и методов оценки оценщику необходимо учитывать специфику объекта оценки, цели оценки, вид стоимости, достаточность и достоверность исходной информации, допущения и ограничения оценки. Ни один из подходов и методов оценки не является универсальным, применимым во всех случаях оценки. В то же время оценщик может использовать один подход и метод оценки, если применение данного подхода и метода оценки приводит к наиболее достоверному результату оценки с учетом доступной информации, допущений и ограничений проводимой оценки.

Затратный подход представляет собой совокупность методов оценки, основанных на определении затрат, необходимых для воспроизводства или замещения объекта оценки с учетом совокупного обесценения (износа) объекта оценки и (или) его компонентов. Затратный подход основан на принципе замещения.

Рассматривая возможность и целесообразность применения затратного подхода, оценщик должен учитывать:

1. возможность для участников рынка создать объект, обладающий такой же полезностью, что и объект оценки, - значимость подхода высокая, когда у участников рынка есть возможность создать объект без значительных юридических ограничений, настолько быстро, что участники рынка не захотят платить значительную премию за возможность немедленного использования оцениваемого актива при его покупке;
2. надежность других подходов к оценке объекта - наиболее высока значимость затратного подхода, когда объект не генерирует непосредственно доход и является специализированным, то есть не продается на рынке отдельно от бизнеса или имущественного комплекса, для которого был создан.

Доходный подход представляет собой совокупность методов оценки, основанных на определении текущей стоимости ожидаемых будущих денежных потоков от использования объекта оценки. Доходный подход основан на принципе ожидания выгод.

Рассматривая возможность и целесообразность применения доходного подхода, оценщику необходимо учитывать:

1. способность объекта приносить доход (значимость доходного подхода выше, если получение дохода от использования объекта соответствует целям приобретения объекта участниками рынка);
2. степень неопределенности будущих доходов (значимость доходного подхода тем ниже, чем выше неопределенность, связанная с суммами и сроками поступления будущих доходов от использования объекта).

Сравнительный подход представляет собой совокупность методов оценки, основанных на сравнении объекта оценки с идентичными или аналогичными объектами (аналогами). Сравнительный подход основан на принципах ценового равновесия и замещения.

Рассматривая возможность и целесообразность применения сравнительного подхода, оценщику необходимо учитывать объем и качество информации о сделках с объектами, аналогичными объекту оценки, в частности:

1. активность рынка (значимость сравнительного подхода тем выше, чем больше сделок с аналогами осуществляется на рынке);
2. доступность информации о сделках (значимость сравнительного подхода тем выше, чем надежнее информация о сделках с аналогами);
3. актуальность рыночной ценовой информации (значимость сравнительного подхода тем выше, чем меньше удалены во времени сделки с аналогами от даты оценки и чем стабильнее рыночные условия были в этом интервале времени);
4. степень сопоставимости аналогов с объектом оценки (значимость сравнительного подхода тем выше, чем ближе аналоги по своим существенным характеристикам к объекту оценки и чем меньше корректировок требуется вносить в цены аналогов).

Если сведения о совершенных сделках отсутствуют или их недостаточно для определения стоимости объекта оценки, оценщик может использовать цены предложений. Цена предложения представляет собой мнение одной из сторон потенциальной сделки, заинтересованной в более высокой цене, поэтому при проведении анализа цен предложений по аналогам оценщику следует учитывать:

1. возможную разницу между ценой сделки и ценой предложения;
2. период экспозиции аналога на рынке и изменение его цены за этот период (при наличии информации);
3. соответствие цены аналога его характеристикам в сопоставлении с другими предложениями на рынке, избегая завышенных или заниженных цен предложения.

4.2. ОПИСАНИЕ ПРОЦЕССА ОЦЕНКИ РЫНОЧНОЙ СТОИМОСТИ ТРАНСПОРТНОГО СРЕДСТВА

Рыночную стоимость движимого имущества определяют, используя три подхода: затратный, доходный и сравнительный.

ЗАТРАТНЫЙ ПОДХОД

Затратный подход включает следующие методы:

Метод расчёта по цене однородного объекта. Сущность метода состоит в том, что для оцениваемого объекта подбирают однородный объект, похожий на оцениваемый объект по конструкции, используемым материалам и технологии изготовления. Причём однородный объект может иметь совсем иное назначение и применяться в другой отрасли. Далее определяется основная сравнительная характеристика объекта оценки и объектов-аналогов. На основе цен объектов-аналогов на первичном рынке и их известных показателей характеристик, составляется формула для расчёта стоимости затрат на замещение объекта оценки. Данная формула определяет зависимость стоимости затрат на замещение от показателя сравнительной характеристики, и может представлять собой линейную, степенную и иные зависимости.

Метод поэлементного (поагрегатного) расчёта. Данный метод применим в случаях, когда оцениваемый объект может быть собран из нескольких составных частей, которые можно приобрести, и цены на

которые известны на рынке. При этом исходят из того, что сборка может быть выполнена самим потребителем. При этом полная себестоимость определяется по формуле:

где, Σ Цэл. – суммарная стоимость частей объекта, рассчитанная по ценам этих частей;

Ксоб. – коэффициент, учитывающий собственные затраты изготовителя (0,3 – 0,4).

Затем определяют восстановительную стоимость.

Метод анализа и индексации затрат. Основан на приведении старой стоимости объекта к современному уровню с помощью корректирующих индексов (дефляторов). Корректирующий индекс – отношение ценового индекса ресурса на момент оценки к ценовому индексу того же ресурса на исходный момент.

Вывод: В соответствии с Федеральным стандартом оценки «Оценка машин и оборудования (ФСО № 10)» (Утвержден Приказом Министерства Экономического развития РФ от 01.06.2015 г. № 328 : «При наличии развитого и активного рынка объектов-аналогов, позволяющего получить необходимый для оценки объем данных о ценах и характеристиках объектов-аналогов, может быть сделан вывод о достаточности применения только сравнительного подхода». Рынок развит, активен, необходимый для оценки объем данных о ценах и характеристиках объектов-аналогов имеется. Оценщик принял решение об отказе от применения Затратного подхода.

ДОХОДНЫЙ ПОДХОД

Доходный подход рассматривает стоимость в качестве текущей стоимости будущих выгод, получаемых от собственности. В основе доходного подхода к оценке машин и оборудования лежит методология оценки бизнеса. Инвестора интересуют, прежде всего, перспективы развития бизнеса, т.е. какую прибыль может получить предприятие в будущем, эффективно используя этот имущественный комплекс.

Доходный подход объединяет методы дисконтирования денежных потоков, прямой капитализации дохода и равно-эффективного аналога. Метод капитализации дохода применим при оценке машин и оборудования, главным образом, в случаях "системной оценки", так как в основном только в этих случаях возможна и целесообразна локализация соответствующего потока доходов и затрат, соотнесение его с объектом оценки. Помимо оценки производственно-технологических систем этот метод применим при оценке так называемого бизнесобразующего оборудования (например, дорогостоящих машин и оборудования), с помощью которого выполняют непосредственно оплачиваемые работы.

Применение доходного подхода требует прогноза будущих доходов за несколько лет работы предприятия, поэтому подход применим в основном для оценки предприятий, производственных комплексов и других объектов бизнеса, поскольку доходный подход не применяется при оценке отдельных средств труда, являющихся элементом производства. Использование доходного подхода совместно с затратным и сравнительным возможно только при оценке раритетных автомобилей в случае, когда оцениваемые автомобили приносят доход их владельцам от использования на съемках фильмов, участия в демонстрационных пробегах раритетных автомобилей с призовым фондом и экспонирования на выставках раритетных автомобилей. Поэтому при оценке отдельных транспортных средств доходный подход практически не применяется.

Основным условием применения подхода является проведение анализа на наиболее эффективное использование (НЭИ). Очевидно, что использование единичного ТС для получения прибыли неэффективно. Оценка бизнеса предприятия, эксплуатирующего парк подобных ТС, с последующим выделением из общей суммы стоимости данного ТС не входит в задачи данной оценки.

Вывод: на основании изложенного, доходный подход в настоящей оценке не применялся по причине несоответствия цели оценки и объему оценочного исследования. В соответствии с Федеральным стандартом оценки «Оценка машин и оборудования (ФСО № 10)» (Утвержден Приказом Министерства Экономического развития РФ от 01.06.2015 г. № 328 : «При наличии развитого и активного рынка

объектов-аналогов, позволяющего получить необходимый для оценки объем данных о ценах и характеристиках объектов-аналогов, может быть сделан вывод о достаточности применения только сравнительного подхода». Рынок развит, активен, необходимый для оценки объем данных о ценах и характеристиках объектов-аналогов имеется. Оценщик принял решение об отказе от применения Доходного подхода.

СРАВНИТЕЛЬНЫЙ ПОДХОД

Сравнительный подход подразумевает сопоставление всех технических характеристик объекта оценки и объектов, продающихся на первичном и вторичном рынке, с учетом коммерческих условий продажи.

Сравнительный подход включает следующие методы:

Метод прямого сравнения. Данный метод применим в случае, когда для оцениваемого объекта можно подобрать близкий аналог или несколько аналогов, для которых цены известны.

В общем случае затраты на воспроизводство/замещение машины или единицы оборудования определяют по формуле:

$$S_{восст.} = Ц_{ан.} \times \frac{K_{м.о.}}{1 - K_{и.ан.}} \times K_1 \times \dots \times K_m \times K_{ком.} \pm Ц_{доп.} \pm Ц_{т.з.}$$

где, Цан. – цена объекта – аналога на момент продажи;

Км.о. – коэффициент приведения цены аналога к моменту оценки;

Ки.ан. – коэффициент физического износа аналога;

K1.....Km – корректирующие параметрические коэффициенты, учитывающие отличия в значениях технических параметров у оцениваемого объекта и у параметра;

Kком. – коэффициент различия в коммерческой привлекательности объектов;

Цдоп. – цена дополнительных устройств, наличием которых отличаются объекты;

Цт.з. – цена товарного знака.

Корректирующие параметрические коэффициенты рассчитываются по формуле:

$$K_i = \left(\frac{X_i}{X_{ан.i}} \right)^{A_i}$$

где, Xi, Хан.i – значения i-го параметра у оцениваемого объекта и аналога;

Ai – показатель степени, характеризующий силу связи объекта и аналога. Данные показатели получают в результате экономического анализа и построения экономико-математических корреляционных моделей зависимости цены от технических параметров.

Согласно методике, описанной в книге «Основы оценки стоимости машин и оборудования» под ред. М.А. Федотовой, 2006., стр. 127, порядок оценочных процедур при прямом сравнении со старым близким аналогом:

- Цену аналога пересчитывают в условную цену, которую мог бы иметь этот аналог, если бы он был новым и не имел износа.
- Рассчитанную условную цену подвергают «коммерческим» корректировкам.
- Определяют стоимость объекта оценки с учётом его износа.

Метод статистического моделирования цены. Стоимость оцениваемого объекта определяется исходя из стоимостей однородных объектов. С помощью методов статистического анализа разрабатывают модель зависимости цены от одного или нескольких параметров. По этой модели получают расчётную цену для оцениваемого объекта.

Определение износа при использовании разных подходов к оценке

Расчет итоговой стоимости автотранспортных средств с учетом корректировок производится по формуле:

$$K1 = ((1 - K_{\text{фиоо}}) / (1 - K_{\text{фиоа}}))$$

K1 – поправка на износ;

K_{фиоо} – коэффициент физического износа оцениваемого объекта;

K_{фиоа} – коэффициент физического износа объекта аналога.

Корректировка проводилась в соответствии с методикой расчета физического износа с учетом возраста и пробега ТС.

Расчет стоимости автотранспортных средств с учетом корректировок производится по формуле:

$$C_n = C_a * K1$$

где: C_n - рыночная стоимость объекта оценки по n аналогу (в рамках сравнительного подхода);

C_a - рыночная стоимость аналога;

В рамках сравнительного подхода каждому аналогу были присвоены веса исходя из количества применяемы корректировок, в результате расчет производился по средней взвешенной.

Алгоритм расчета итоговой стоимости объекта оценки (транспортного средства) в рамках сравнительного подхода:

$$C_{\text{оои}} = (C_1 + \dots + C_n) / n$$

где:

C_{оои} – Стоимость объекта оценки итоговая (в рамках сравнительного подхода);

C₁, C_n - Рыночная стоимость объекта оценки по n аналогу (в рамках сравнительного подхода).

Определение физического износа в соответствии с методикой Ю.В. Андрианова осуществляется по формуле:

$$И = 100 \times (1 - e^{-\Omega}), \text{ где}$$

И (омега)-износ комплектующего изделия (детали, узла и агрегата) (процентов);

e - основание натуральных логарифмов (e ≈ 2,72);

Ω - функция, зависящая от возраста и фактического пробега автотранспортного средства с начала его эксплуатации.

Значение Ω определяется по таблице 3.5 на стр. 128 книги Ю.В. Андрианова «Оценка автотранспортных средств».

№	Вид автотранспортного средства	Вид зависимости Ω
1	Легковые автомобили отечественные	$\Omega = 0,07xT\phi + 0,0035L\phi$
2	Грузовые бортовые автомобили отечественные	$\Omega = 0,1xT\phi + 0,003L\phi$
3	Тягачи отечественные	$\Omega = 0,09xT\phi + 0,002L\phi$
4	Самосвалы отечественные	$\Omega = 0,15xT\phi + 0,0025L\phi$
5	Специализированные отечественные	$\Omega = 0,14xT\phi + 0,002L\phi$
6	Автобусы отечественные	$\Omega = 0,16xT\phi + 0,001L\phi$
7	Легковые автомобили европейского производства	$\Omega = 0,05xT\phi + 0,0025L\phi$
8	Легковые автомобили американского производства	$\Omega = 0,055xT\phi + 0,003L\phi$
9	Легковые автомобили азиатского производства (кроме Японии)	$\Omega = 0,065xT\phi + 0,0032L\phi$
10	Легковые автомобили производства Японии	$\Omega = 0,045xT\phi + 0,002L\phi$
11	Грузовые автомобили зарубежного производства	$\Omega = 0,09xT\phi + 0,002L\phi$
12	Автобусы зарубежного производства	$\Omega = 0,12xT\phi + 0,001L\phi$

Источник информации: Андрианов Ю.А. «Оценка автотранспортных средств»

В случае наличия информации об износе, отличающемся от стандартного, он может быть определен в соответствии со шкалой:

Таблица 2
Шкала экспертных оценок для определения коэффициента износа при обследовании технического состояния машин и оборудования³

Описание состояния	Характеристика технического состояния	Износ, %
Новое	Новая, установленная и неиспользовавшаяся единица в отличном состоянии	0-5
Очень хорошее	Как новая, только немного использованная и не требующая замены никаких частей или ремонта.	10-15
Хорошее	Использовавшаяся собственность, но отремонтированная или обновленная в отличном состоянии.	20-35
Удовлетворительное	Использовавшаяся собственность, которая требует некоторого ремонта или замены некоторых частей, например, таких как подшипники.	40-60
Пригодное к использованию	Использовавшаяся собственность, требующая значительного ремонта или замены некоторых частей, таких как моторы или необходимые детали.	65-80
Плохое	Использовавшаяся собственность, требующая серьезного ремонта, например, замены движущихся частей или структурных основных элементов.	85-90
Не подлежащее продаже или металлолом	Нет реальной перспективы быть проданной, за исключением продажи на металлолом, т.е. стоимость утилизации основного содержания материала.	95-100

данные из методических материалов МИПК РЭА им. Г.В.Плеханова

Вывод: В соответствии с Федеральным стандартом оценки «Оценка машин и оборудования (ФСО № 10)» (Утвержден Приказом Министерства Экономического развития РФ от 01.06.2015 г. № 328 : «При наличии развитого и активного рынка объектов-аналогов, позволяющего получить необходимый для оценки объем данных о ценах и характеристиках объектов-аналогов, может быть сделан вывод о достаточности применения только сравнительного подхода». Рынок развит, активен, необходимый для оценки объем данных о ценах и характеристиках объектов-аналогов имеется.

4.3. РАСЧЕТ РЫНОЧНОЙ СТОИМОСТИ ТРАНСПОРТНОГО СРЕДСТВА В РАМКАХ СРАВНИТЕЛЬНОГО ПОДХОДА

При применении этого подхода стоимость объекта оценки определяется по сравнению с ценой продажи аналогичных объектов. Основой применения данного метода является тот факт, что стоимость объекта оценки непосредственно связана с ценой продажи аналогичных объектов. Каждая сопоставимая продажа сравнивается с оцениваемым объектом. В цену сопоставимой продажи вносятся поправки, отражающие существенные различия между ними.

При использовании данного подхода к оценке стоимости с точки зрения сравнения продаж были предприняты следующие шаги:

- изучение рынка и предложений на продажу, т. е. объектов, которые наиболее сопоставимы с оцениваемым объектом;
- сбор и проверка информации по каждому отобранному объекту о цене продажи и запрашиваемой цене, оплате сделки, физических характеристиках, местоположении и любых условиях сделки;
- анализ и сравнение каждого объекта с оцениваемым по времени продажи, местоположению, физическим характеристикам и условиям продажи;
- корректировка цен продаж или запрашиваемые цены по каждому сопоставимому объекту в соответствии с имеющимися различиями между ним и оцениваемым объектом;
- установление стоимости оцениваемого объекта путем анализа сравнительных характеристик и сведения их к одному стоимостному показателю или группе показателей. Расчет рыночной стоимости объекта оценки на основе сравнительного подхода проводится на основании следующей формулы:

$$C = C_A \times \frac{K_{MO}}{1 - k_{\phi A}} \times K_1 \times K_2 \times K_3 \times \dots \times K_i \pm C_{доп},$$

где С - скорректированная рыночная стоимость аналога (как нового) на дату проведения оценки;

С_А - цена продажи (предложения) объекта аналога;

К_{МО} - индекс изменения стоимости аналога за период с момента выпуска до даты проведения оценки (коэффициент момента оценки);

К_{фа} - коэффициент физического износа аналога за период эксплуатации с момента выпуска до даты проведения оценки;

К₁ К₂ К₃ . К_і, - корректирующие параметрические коэффициенты, учитывающие отличия в значениях технических параметров у оцениваемого объекта и аналога;

С_{доп} - стоимость дополнительных устройств, наличием или отсутствием которых отличается оцениваемый объект и объекты аналога.

В результате исследования рынка продаж транспортных средств были получены данные о выставленных на продажу объектах. Большая часть информации о данном сегменте рынка транспортных средств представлена в Интернете. Основными Интернет-ресурсами, позволяющих получить наиболее полную информацию о выставленных на продажу объектах, аналогичных оцениваемым, являются:

- www.auto.ru
- www.drom.ru
- www.avito.ru

Информация об объектах аналогах представлена далее.

Аналог №1

avito.ru/ahangetki/avtomobili/chevrolet_aveo_1.6_mt_2012_207_000_km_1775268144

Chevrolet Aveo 1.6 MT, 2012, 207 000 км **459 000 Р**

Показать телефон
Написать сообщение



ИНСИТ Автомобили
Найти
4.5 ★★★★★ 22 отзыва
Автомобиль
На Авто с марта 2016

Спросите у продавца

Зарегистрируйтесь

Сайт продавца Подписать
Корзина продавца
Принять заявку

Соответствует закону
Только на Авто

Характеристики

Год выпуска: 2012	Тип двигателя: Бензин
Кузов: 4 (2011-2020)	Коробка передач: Механика
Пробег: 207 000 км	Привод: Передний
История пробега: 25 летовой и 41 км/ч	Конструкция: L2
Артикул	Тип кузова: Седан
Владельцев (всего): 4*	Цвет: Серый
Состояние: На белый	Путь: Левый
Модификация: 1.6 MT (115 л.с.)	УИН: 5032226063-70417*****
Объем двигателя: 1.6 л	

[Все характеристики](#)

№ 1775268144 · вчера в 17:57 · просмотров (+25 сегодня)

Аналог №2

avto.ru/yaroslavl/wilombil/chevrolet_aveo_1.6_mt_2012_199_250_km_4286873269

Chevrolet Aveo 1.6 MT, 2012, 199 250 км **490 000 Р**

Добавить в избранное | Сравнить | Добавить автосервис



Показать телефон
8 (495) 369-68-67

Автосервисы: Автоцентр, Автоцентр

Популярные бренды

Система предотвращения столкновений

Характеристики

Год выпуска: 2012	Объем двигателя: 1.6 л
Пробег: 199 250 км	Тип двигателя: Бензин
История продаж: 18 владельцев	Коробка передач: Механика
Актуально	Привод: Передний
Эксплуатация: ИТТС 4+	Транспортный налог: 2000 руб/год
Состояние: Не б/у	Цвет: Черный
Модификация: 1.6 MT (105 л.с.)	Плюс: Механика

Всё характеристики

№ 4286873269 · 9 декабря в 10:06 · 1879 просмотров (+34 сегодня)

Аналог №3

avito.ru/almetyevsk/avtomobili/chevrolet_aveo_1.6_mt_2012_198_000_km_4295543591

Chevrolet Aveo 1.6 MT, 2012, 198 000 км **495 000 Р**

Добавить избранное | Сравнить | Добавить закладки



546 объявлений
Пользователь, продающий объявления

Написать сообщение

Пользователь: Частное лицо
Подтверждено по телефону

Спросите у продавца

Здравствуйте!

Как посмотреть? | Как оформить? | Какую машину рассмотреть? | Почему так дорого?

Соответствует оценке
Цена соответствует рыночной

Только на Авито
Намечено для продажи

Характеристики

Год выпуска: 2012	Тип двигателя: Бензин
Поклонок: 9 (2011 - 2020)	Коробка передач: Механика
Пробег: 198 000 км	Привод: Передний
История продаж: 13 владельцев (в том числе Автодилер)	Комплектация: LTZ
MTS: Средний	Тип кузова: Седан
Владельцев по ГТС: 4+	Цвет: Серый
Состояние: Не битый	Руль: Правый
Модификация: 1.6 MT (75 л.с.)	VIN/номер кузова: ХДДТ*****
Объем двигателя: 1.6 л	Объем: Не известно!

495 000 Р – соответствует оценке Авито

№ 4295543591 · 4 декабря в 18:00 · 1011 просмотров (+49 сегодня)



Описание аналогов и расчет рыночной стоимости оцениваемого объекта представлен далее.

Таблица 4.1
Описание объекта оценки и аналогов

Наименование	Объект оценки	Аналог №1	Аналог №2	Аналог №3
Марка, модель	ШЕВРОЛЕ KL1T (AVEO)	ШЕВРОЛЕ KL1T (AVEO)	ШЕВРОЛЕ KL1T (AVEO)	ШЕВРОЛЕ KL1T (AVEO)
Местоположение		Архангельская обл	Ярославская обл	Республика Татарстан
Состояние	После ДТП	Соответствует естественному износу	Соответствует естественному износу	Соответствует естественному износу
Год выпуска	01.07.2012	01.07.2012	01.07.2012	01.07.2012
Мощность двигателя, л. с.	116	116	116	116
Рабочий объем двигателя, куб. см/л	1598	1600	1600	1600
Пробег, км	196 603	207 000	199 250	198 000
Тип двигателя	бензиновый	бензиновый	бензиновый	бензиновый
Тип КПП	механическая	механическая	механическая	механическая
Источник информации		https://www.avito.ru/arhangel-sk/avtomobili/chevrolet_aveo_1.6_mt_2012_207_000_km_1775268144	https://www.avito.ru/yaroslavl/avtomobili/chevrolet_aveo_1.6_mt_2012_199_250_km_4286873269	https://www.avito.ru/almetev-sk/avtomobili/chevrolet_aveo_1.6_mt_2012_198_000_km_4295543591
Цена предложения, руб.		459 000	490 000	495 000

Таблица 4.2 Расчет рыночной стоимости транспортного средства

Показатели и корректировки	Объект оценки	Аналог 1	Аналог 2	Аналог 3
Источник информации	-	https://www.avito.ru/arhangel'sk/avtomobili/chevrolet_aveo_1.6_mt_2012_207_000_km_1775268144	https://www.avito.ru/yaroslavl/avtomobili/chevrolet_aveo_1.6_mt_2012_199_250_km_4286873269	https://www.avito.ru/almetevsk/avtomobili/chevrolet_aveo_1.6_mt_2012_198_000_km_4295543591
Наименование	ШЕВРОЛЕ KL1T (AVEO)	ШЕВРОЛЕ KL1T (AVEO)	ШЕВРОЛЕ KL1T (AVEO)	ШЕВРОЛЕ KL1T (AVEO)
Дата выпуска (начала эксплуатации)	01.07.2012	01.07.2012	01.07.2012	01.07.2012
Пробег, тыс. км	197	207	199,25	198
Срок эксплуатации, лет	12,46	12,46	12,46	12,46
Физический износ, %	93	73	72	72
Накопленный износ, %	93	73	72	72
Цена предложения, руб.		459 000	490 000	495 000
Предпродажная подготовка, руб.		0	0	0
Скорректированная стоимость, руб.		459 000	490 000	495 000
Корректировка на разницу цены спроса и цены предложения, %		-9,60%	-9,60%	-9,60%
Скорректированная стоимость, руб.		414 936	442 960	447 480
Корректировка на комплектацию, руб.		0,00%	0,00%	0,00%
Скорректированная стоимость, руб.		414 936	442 960	447 480
Корректировка на накопленный износ, %		-72,31%	-72,95%	-73,05%
Скорректированная стоимость, руб.		114 885	119 826	120 595
Корректировка на скрытые		0,00%	0,00%	0,00%

дефекты, руб.				
Скорректированная стоимость, руб.		114 885	119 826	120 595
Корректировка на наличие нестандартного оборудования, руб.		0,00%	0,00%	0,00%
Скорректированная стоимость, руб.		114 885	119 826	120 595
Суммарная величина корректировок, %		0,72	0,73	0,73
Валовая коррекция по всем объектам, %		2,18	2,18	2,18
Весовой коэффициент		0,3344	0,3329	0,3327
Стоимость объекта оценки, при отсутствии дефектов руб.	118 430			
Стоимость устранения дефектов, руб.	0			
Стоимость объекта оценки, с учетом дефектов руб.	118 430			

Обоснования вносимых корректировок

Условия совершения сделки

Данная корректировка отражает изменение рыночной стоимости объекта оценки в зависимости от дополнительных (нетипичных) условий сделки с объектами-аналогами. Объект оценки и объекты-аналоги присутствуют на открытом рынке, условия совершения сделок – публичная оферта – величина корректировки равна 0%.

Корректировка на дату предложения

Данная корректировка отражает изменение рыночной стоимости оцениваемого объекта в зависимости от даты предложения объектов-аналогов. Существенного различия в датах нет, корректировка не применялась.

Корректировка на предпродажную подготовку

Не применялась, параметры близки.

Корректировка на торг

Цены предложения объектов отличаются от цен реальных сделок на вторичном рынке легковых автомобилей, которые, как правило, происходят по более низким ценам.

По данным справочника оценщика под редакцией Лейфера, Машины и оборудование 2023, таб. 2.2.1.1. корректировка на торг для транспортных средств составляет 9,6%.

Справочник оценщика машин и оборудования-2023.
Корректирующие коэффициенты и характеристики рынка машин и оборудования.

Средние значения и доверительные интервалы для скидки «на торг» в процентах (по результатам экспертного опроса оценщиков)

Таблица 2.2.1.1

Группа	Среднее	Доверительный интервал	
		мин.	макс.
Транспорт и спецтехника общего применения	9,6%	6,9%	12,2%
Спецтехника узкого применения	11,4%	8,9%	14,0%
Железнодорожный и водный транспорт	13,0%	9,8%	16,1%
Серийное оборудование широкого профиля	11,8%	9,0%	14,5%
Узкоспециализированное оборудование	13,2%	10,4%	15,9%
Средства хранения и транспортировки жидких и газообразных веществ	13,3%	10,2%	16,4%
Электронное оборудование	13,9%	11,0%	16,8%
Инструменты, инвентарь, приборы	14,3%	11,3%	17,3%

Корректировка на накопленный износ.

В соответствии с методикой оценки остаточной стоимости транспортных средств с учетом технического состояния³, расчет физического износа с учетом возраста и пробега транспортного средства с начала эксплуатации рассчитывается по формуле.

$$I_{\text{физ}} = 100x \left(1 - e^{-\Omega} \right)$$

где:

e - основание натуральных логарифмов, e ≈ 2,718;

Ω (Омега) - функция, зависящая от возраста и фактического пробега транспортного средства с начала эксплуатации.

Вид функции Ω (Омега) для различных видов транспортных средств определяется в соответствии с нижеследующей таблицей²

Параметрическое описание функции Ω , зависящей от фактического возраста $T\phi$ и фактического пробега с начала эксплуатации $L\phi$ для различных видов транспортных средств

№	Вид автотранспортного средства	Вид зависимости Ω
1	Легковые автомобили отечественные	$\Omega = 0,07xT\phi + 0,0035L\phi$
2	Грузовые бортовые автомобили отечественные	$\Omega = 0,1xT\phi + 0,003L\phi$
3	Тягачи отечественные	$\Omega = 0,09xT\phi + 0,002L\phi$
4	Самосвалы отечественные	$\Omega = 0,15xT\phi + 0,0025L\phi$
5	Специализированные отечественные	$\Omega = 0,14xT\phi + 0,002L\phi$
6	Автобусы отечественные	$\Omega = 0,16xT\phi + 0,001L\phi$
7	Легковые автомобили европейского производства	$\Omega = 0,05xT\phi + 0,0025L\phi$
8	Легковые автомобили американского производства	$\Omega = 0,055xT\phi + 0,003L\phi$
9	Легковые автомобили азиатского производства (кроме Японии)	$\Omega = 0,065xT\phi + 0,0032L\phi$
10	Легковые автомобили производства Японии	$\Omega = 0,045xT\phi + 0,002L\phi$
11	Грузовые автомобили зарубежного производства	$\Omega = 0,09xT\phi + 0,002L\phi$
12	Автобусы зарубежного производства	$\Omega = 0,12xT\phi + 0,001L\phi$

Источник информации: Андрианов Ю.А. «Оценка автотранспортных средств»

где,

$T\phi$ – фактический возраст, лет;

$L\phi$ – фактический пробег в тыс. км.

В случае наличия информации об износе, отличающемся от стандартного, он может быть определен в соответствии со шкалой:

Таблица 2

Шкала экспертных оценок для определения коэффициента износа при обследовании технического состояния машин и оборудования³

Описание состояния	Характеристика технического состояния	Износ, %
Новое	Новая, установленная и неиспользовавшаяся единица в отличном состоянии	0-5
Очень хорошее	Как новая, только немного использованная и не требующая замены никаких частей или ремонта.	10-15
Хорошее	Использовавшаяся собственность, но отремонтированная или обновленная в отличном состоянии.	20-35
Удовлетворительное	Использовавшаяся собственность, которая требует некоторого ремонта или замены некоторых частей, например, таких как подшипники.	40-60
Пригодное к использованию	Использовавшаяся собственность, требующая значительного ремонта или замены некоторых частей, таких как моторы или необходимые детали.	65-80
Плохое	Использовавшаяся собственность, требующая серьезного ремонта, например, замены движущихся частей или структурных основных элементов.	85-90
Не подлежащее продаже или металлолом	Нет реальной перспективы быть проданной, за исключением продажи на металлолом, т.е. стоимость утилизации основного содержания материала.	95-100

данные из методических материалов МИПК РЭА им. Г.В.Плеханова

² Электронный ресурс: Андрианов Ю.А. «Оценка автотранспортных средств» (стр. 128), Изд.: 2002 г.

Износ объектов аналогов рассчитан в соответствии с зависящей от возраста и фактического пробега транспортного средства с начала эксплуатации функцией. Полученный износ соответствует данным шкалы экспертных оценок и принимается на расчетном уровне. Объект оценки имеет техническое состояние отличное от объектов аналогов (Раздел «Описание объекта оценки»). Информация, предоставленная Заказчиком не дает однозначного понимания о необходимом перечне проведения ремонтных работ и замены частей оцениваемого ТС, Оценщик исходит из допущения о соответствии технического состояния диапазону "плохое" и "не подлежащее продаже или металлолом". Для расчета использована средняя, крайних значений диапазонов (92,50%), в связи с наличием характеристик двух диапазонов

После расчетов среднего физического износа аналогов и объекта оценки коэффициент корректировки на разницу в физическом износе определяется по формуле, в %:

$$K=(100-I_o)/(100-I_a)$$

где,

I_o – физический износ объекта оценки;

I_a – физический износ аналога.

Расчет корректировки на разницу в физическом износе представлен в таблице ниже.

**Параметрическое описание функции Ω , зависящей от фактического возраста
Расчет корректировки на физический износ**

Показатели и корректировки	Объект оценки	Объекты-аналоги		
		1	2	3
Дата выпуска (начала эксплуатации)	01.07.2012	01.07.2012	01.07.2012	01.07.2012
Пробег, тыс. км	196,603	207	199,25	198
Срок эксплуатации, лет	12,46	12,46	12,46	12,46
Физический износ, %	92,50	72,91	72,27	72,17
Накопленный износ, %	92,50	72,91	72,27	72,17
Корректировка на накопленный износ		-72,31%	-72,95%	-73,05%

Источник информации: анализ, расчет Оценщика

Корректировка на наличие нестандартного оборудования.

Не применялась, параметры близки.

Корректировка на наличие дефектов, не относящихся к эксплуатационным.

Корректировка учтена при внесении корректировки на накопленный износ.

Корректировка на скрытие дефекты.

Не применялась, параметры близки.

Таким образом, рыночная стоимость представленного к оценке транспортного средства, полученная на основе применения сравнительного подхода, по состоянию на дату оценки с округлением до тысяч составляет:

№	Наименование	Рыночная стоимость, руб. (с учетом НДС)
1	транспортное средство: ШЕВРОЛЕ KL1T (AVEO), Идентификационный номер (VIN номер): XUUTF69EJC0016205, Год изготовления: 2012 гос.номер н/д	118 430 Сто восемнадцать тысяч четыреста тридцать рублей

5. ОПИСАНИЕ ПРОЦЕДУРЫ СОГЛАСОВАНИЯ РЕЗУЛЬТАТОВ, ПОЛУЧЕННЫХ С ПРИМЕНЕНИЕМ РАЗЛИЧНЫХ ПОДХОДОВ К ОЦЕНКЕ

Согласование результатов, полученных различными подходами к оценке, и определение итоговой величины стоимости объекта оценки является заключительным этапом проведения оценки.

Целью согласования результатов используемых подходов является определение наиболее вероятной стоимости оцениваемого объекта оценки на дату оценки через взвешивание преимуществ и недостатков каждого из них.

Поскольку для определения рыночной стоимости Объекта оценки использовался только сравнительный подход, согласование полученных результатов проводить не требуется.

Таким образом, результату, полученному в рамках сравнительного подхода, назначен удельный вес в размере 1,0.

Таблица 5.1. Расчет итоговой величины рыночной стоимости

Наименование объекта оценки	Величина рыночной стоимости транспортного средства, определенная в рамках подхода (промежуточные результаты оценки (с учетом НДС)), рублей:			Итоговая величина рыночной стоимости, руб. (с учетом НДС)
	Доходный подход	Сравнительный подход	Затратный подход	
транспортное средство: ШЕВРОЛЕ KL1T (AVEO), Идентификационный номер (VIN номер): XUUTF69EJC0016205, Год изготовления: 2012 гос.номер н/д	Не применялся	118 430	Не применялся	118 430
Вес подхода	-	1	-	

Таким образом, рыночная стоимость транспортного средства: ШЕВРОЛЕ KL1T (AVEO), Идентификационный номер (VIN номер): XUUTF69EJC0016205, Год изготовления: 2012 гос.номер н/д составляет на дату оценки:

118 430 Сто восемнадцать тысяч четыреста тридцать рублей.
(с учетом НДС)

6. ИТОГОВОЕ ЗАКЛЮЧЕНИЕ

6.1. СЕРТИФИКАТ КАЧЕСТВА ОЦЕНКИ

Оценщики, выполнившие данный Отчет, подтверждает следующее:

- Факты, изложенные в Отчете, верны и соответствуют действительности.
- Содержащиеся в Отчете анализ, мнения и заключения принадлежат самим оценщикам и действительны строго в пределах принятых ограничений и допущений.
- Оценщики не имеют настоящей и ожидаемой заинтересованности в оцениваемом имуществе, действует непредвзято и без предубеждения по отношению к участвующим сторонам.
- Вознаграждение оценщиков не зависит от итоговой оценки стоимости, а также тех событий, которые могут наступить в результате использования Заказчиком или третьими сторонами выводов и заключений, содержащихся в Отчете.
- Оценка была проведена, а Отчет составлен в соответствии с действующим законодательством РФ, Федеральными стандартами оценки, Международными стандартами оценки, Стандартами и правилами оценки СРО Оценщика.
- Описание объекта оценки произведено в соответствии с представленной Заказчиком документацией, опросом полномочных представителей Заказчика, а также на основании фотоматериалов Заказчика.
- Приведенные в Отчете факты, на основании которых проводился анализ, делались предположения и выводы, были собраны оценщиками с наибольшей степенью использования их знаний и умений и являются, на взгляд оценщиков, достоверными и не содержащими фактических ошибок.

6.2. ИТОГОВОЕ ЗАКЛЮЧЕНИЕ О СТОИМОСТИ ОБЪЕКТА ОЦЕНКИ

Принимая во внимание результаты выполненных расчетов и проведенного анализа наилучшего и наиболее эффективного использования Объекта оценки, оценщики ООО «Русоценка» сделали следующий вывод: рыночная стоимость транспортного средства: ШЕВРОЛЕ KL1T (AVEO), Идентификационный номер (VIN номер): XUUTF69EJC0016205, Год изготовления: 2012 гос.номер н/д, с учетом его наиболее эффективного использования, составляет на дату оценки:

118 430 Сто восемнадцать тысяч четыреста тридцать рублей
(с учетом НДС)

Оценщик



М.А. Терещенков

7. ПРИЛОЖЕНИЯ

Документы и информация, предоставленная Заказчиком

Не предоставлено

Фотоматериалы



Фото 1



Фото 2



Фото 3



Фото 4



Фото 5



Фото 6



Фото 7

Фото 8



Фото 9



Фото 10



Фото 11



Фото 12



Фото 13



Фото 14



Фото 15



Фото 16



Фото 17

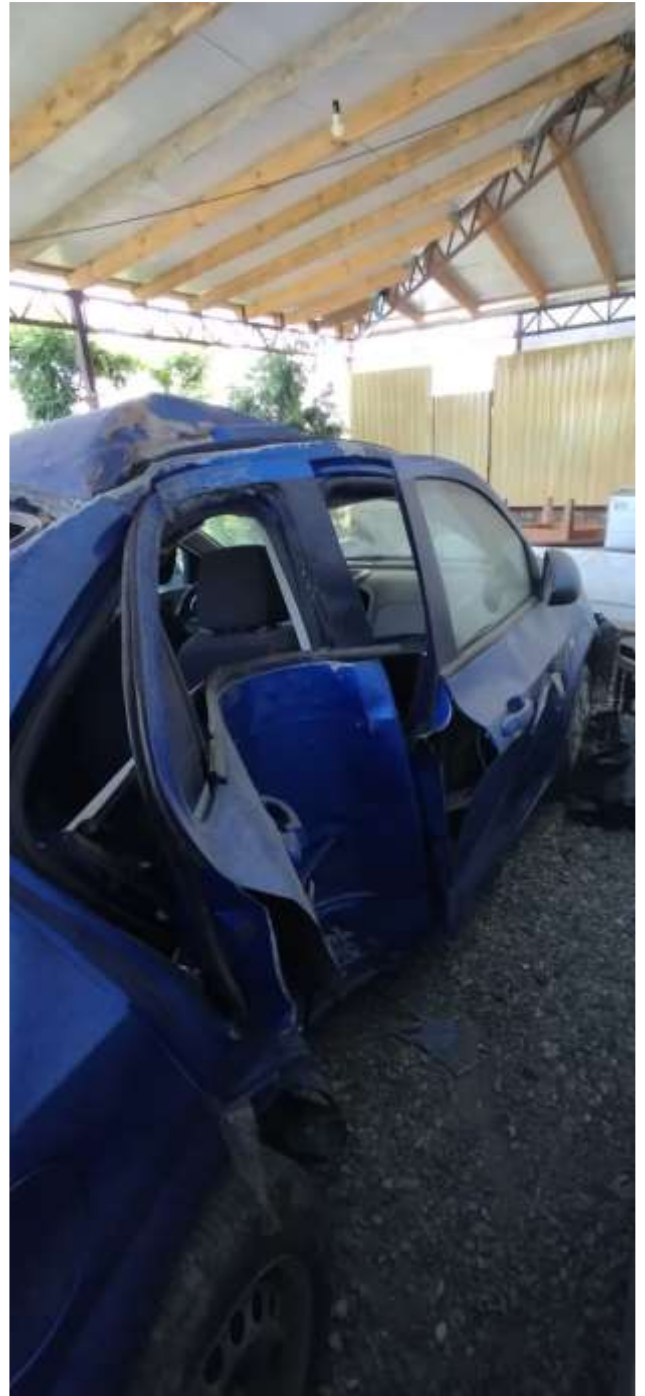

Фото 18



Фото 19



Фото 20



Фото 21



Фото 22



Фото 23



Фото 24



Фото 25

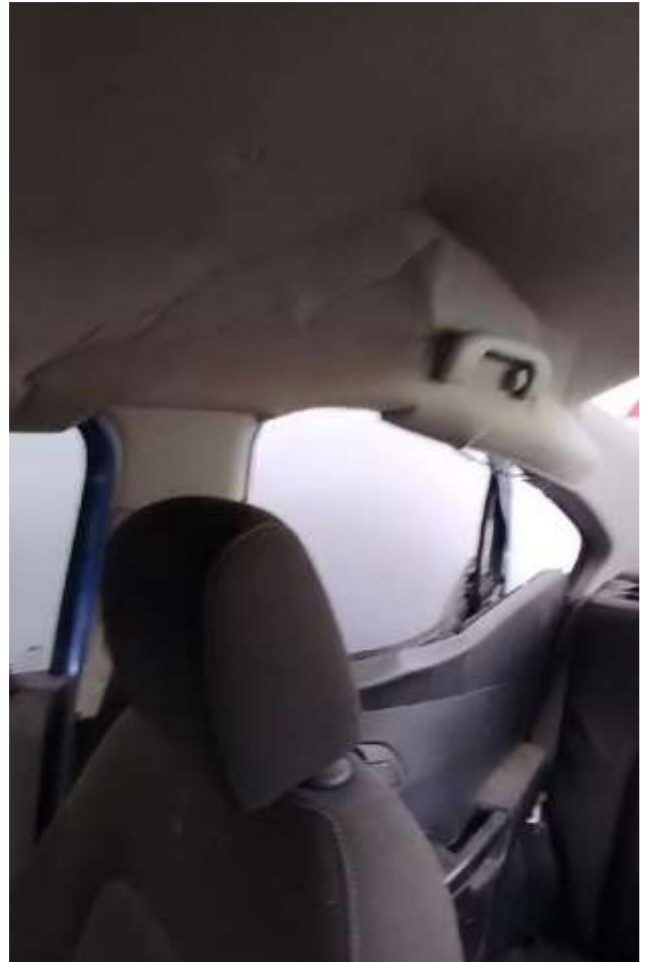

Фото 26

8. ДОКУМЕНТЫ ОЦЕНЩИКА

<p>ПОЛИС № 0991R/776/20150/24 СТРАХОВАНИЯ ОТВЕТСТВЕННОСТИ ЮРИДИЧЕСКОГО ЛИЦА ПРИ ОСУЩЕСТВЛЕНИИ ОЦЕНОЧНОЙ ДЕЯТЕЛЬНОСТИ</p>		 <p>АЛЬФА СТРАХОВАНИЕ</p>
г. Москва		23 апреля 2024 г.
<p>Настоящий Полис выдан в подтверждение условий Договора страхования № 0991R/776/20150/24, неотъемлемой частью которого он является, и действует в соответствии с «Правилами страхования профессиональной ответственности оценщиков», утвержденными Страховщиком 02.11.2015 г., которые являются его неотъемлемой частью. Подписывая настоящий Договор, Страхователь подтверждает, что получил Правила страхования, ознакомлен с ними и обязуется выполнять. В случае, если каков-либо из положений настоящего Договора противоречит Правилам страхования, преимущественную силу имеют положения настоящего Договора.</p>		
СТРАХОВЩИК	<p>АО «АльфаСтрахование» Российская Федерация, 115162, г. Москва, ул. Шаболовка, д. 31, стр. Б. ИНН 7713056834, КПП 772501001 р/с 40701810901300000355 в АО «Альфа-Банк», г. Москва, к/с 3010181020000000593. БИК 044525593</p>	
СТРАХОВАТЕЛЬ	<p>ООО "Русоценка" 127018, город Москва, ул Оущевский Вал, д. 16 стр. 5, ком. 13 ИНН 5032226063 / КПП 771501001</p>	
ЗАСТРАХОВАННАЯ ДЕЯТЕЛЬНОСТЬ	<p>Профессиональная деятельность сотрудников Страхователя, направленная на установление в отношении объектов оценки рыночной или иной, предусмотренной федеральными стандартами оценки, стоимости. Сотрудниками Страхователя признаются оценщики – физические лица, право осуществления оценочной деятельности которых не приостановлено, соответствующие требованиям статьи 24 Федерального закона от 29.07.1998 г. № 135-ФЗ «Об оценочной деятельности в Российской Федерации» (с изменениями и дополнениями), выполняющие работу в пределах объема их профессиональной (оценочной) деятельности на основании трудового договора, заключенного со Страхователем</p>	
СРОК ДЕЙСТВИЯ ДОГОВОРА РЕТРОАКТИВНЫЙ ПЕРИОД	<p>Настоящий Договор вступает в силу с 00 часов 00 минут 1 мая 2024 г. и действует по 23 часа 59 минут 30 апреля 2025 г. включительно. Ретроактивный период установлен по настоящему Договору с 1 мая 2024 г.</p>	
СТРАХОВАЯ СУММА, ЛИМИТЫ ОТВЕТСТВЕННОСТИ.	<p>Страховая сумма составляет: 100 000 000,00 руб. (Сто миллионов рублей 00 копеек) Лимит ответственности на один страховой случай не установлен (отсутствует) Лимит ответственности по возмещению <i>судебных и иных расходов</i> Страхователя по всем страховым случаям, произошедшим в течение срока действия настоящего Договора, составляет 10% от страховой суммы.</p>	
ФРАНШИЗА	<p>Франшиза не установлена (отсутствует)</p>	
ОБЪЕКТ СТРАХОВАНИЯ	<p>Объектом страхования являются не противоречащие законодательству территории страхования имущественные интересы Страхователя, связанные с: А) риском наступления ответственности за причинение вреда имущественным интересам Выгодоприобретателей в результате нарушения Страхователем договора на проведение оценки при осуществлении Застрахованной деятельности; Б) риском наступления ответственности за причинение вреда имущественным интересам Выгодоприобретателей в результате нарушения требования Федерального закона, федеральных стандартов оценки, иных нормативных правовых актов Российской Федерации в области оценочной деятельности, стандартов и правил оценочной деятельности; В) риском возникновения непредвиденных судебных и иных расходов Страхователя, в связи с заявленными ему требованиями (исками, претензиями) о возмещении вреда, риск наступления ответственности, за причинение которого застрахован по договору страхования.</p>	
СТРАХОВОЙ РИСК	<p>Страховым риском по настоящему Договору является предъявление Страхователем претензии (иска, требования) о возмещении вреда, причиненного третьим лицом (Выгодоприобретателем) в результате: А) нарушения Страхователем договора на проведение оценки при осуществлении Застрахованной деятельности; Б) причинения вреда имущественным интересам Выгодоприобретателей в результате осуществления Застрахованной деятельности, при условии, что: - претензия (иск, требование) о возмещении вреда признана Страхователем добровольно с предварительного согласия Страховщика или вступившим в силу решением суда; - действие / бездействие Страхователя (Застрахованного лица), повлекшее причинение вреда, имело место с 1 мая 2024 г. по 30 апреля 2025 г. (обе даты включительно); - имеется наличие прямой причинно-следственной связи между действием / бездействием Страхователя при осуществлении Застрахованной деятельности, и вредом, о возмещении которого предъявлена претензия; - требование о возмещении вреда (иска, претензии), причиненного данным событием, впервые заявлено пострадавшей стороной (Выгодоприобретателем) Страхователю с 1 мая 2024 г. по 30 апреля 2025 г. (обе даты включительно) и/или не позднее 3-х (трех) лет с даты окончания настоящего Договора</p>	
ТЕРРИТОРИЯ СТРАХОВАНИЯ	<p>Российская Федерация</p>	
СТРАХОВАТЕЛЬ: ООО "Русоценка"	<p>СТРАХОВЩИК: АО "АльфаСтрахование"</p>	
<p>в лице Генерального директора Москва, Максима Александровича, действующего на основании Устава</p> 	<p>в лице Руководителя филиала АО «АльфаСтрахование» (Московский региональный центр корпоративный блок) Управление коммерческого страхования/Директор страхования ответственности) Бузвиского Ивана Владимировича, действующего на основании доверенности № 6483/22Н от 26 июля 2022 г.</p> 	

Договор (Первичный Протокол) - 0991R/776/20150/24
Исполнитель: Кудин Ольга Владимировна, Тел. +7 4957850898, факс. 5436, audit@afetab.ru

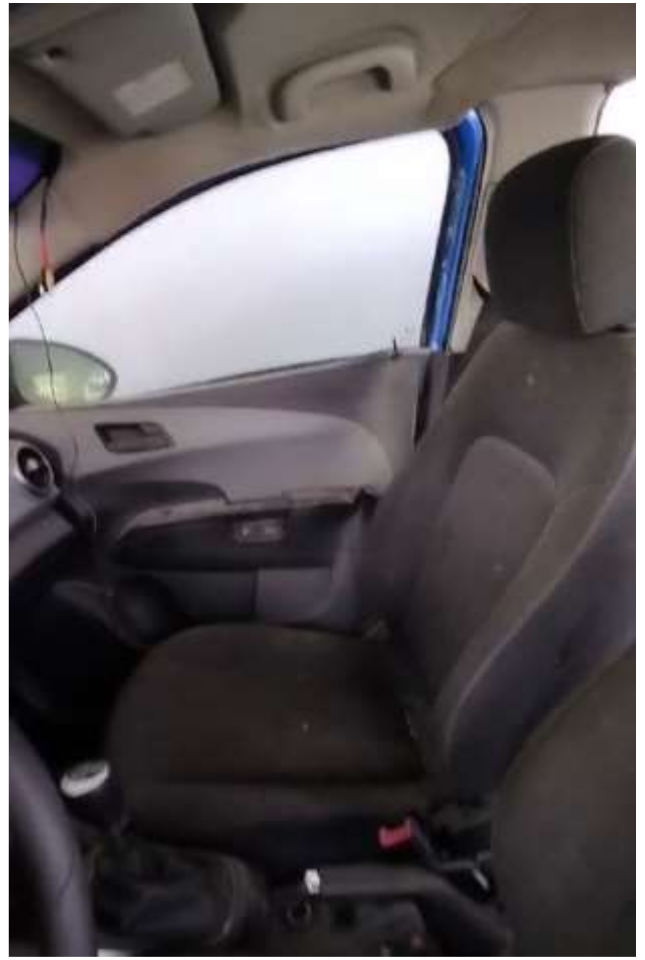

СВИДЕТЕЛЬСТВО

о членстве в саморегулируемой организации оценщиков
Саморегулируемая организация «Союз «Федерация Специалистов Оценщиков»
зарегистрирована Федеральной регистрационной службой в своем государственном реестре
саморегулируемых организаций оценщиков 23 декабря 2016 г., регистрационный № 0017

Одним:

Терещенков Михаил Александрович

ИНН 473110713919

включен в реестр СРО «СФСО»:
05.03.2019 г., регистрационный № 794

Оценщик имеет право осуществлять оценочную деятельность на всей территории Российской Федерации в соответствии с Федеральным законом «Об оценочной деятельности в Российской Федерации» № 135-ФЗ от 26.07.1998 г.

Срок действия настоящего свидетельства – до дня прекращения членства в СРО «СФСО».

Выдано «16» апреля 2024 г.

Президент

М.А. Савин



0000

В случае прекращения членства настоящим свидетельством выдается возврат в СРО «СФСО»

САМОРЕГУЛИРУЕМАЯ ОРГАНИЗАЦИЯ «СОЮЗ «ФЕДЕРАЦИЯ СПЕЦИАЛИСТОВ ОЦЕНЩИКОВ»
зарегистрирована в Едином государственном реестре саморегулируемых организаций оценщиков
23 декабря 2016 года № 0017



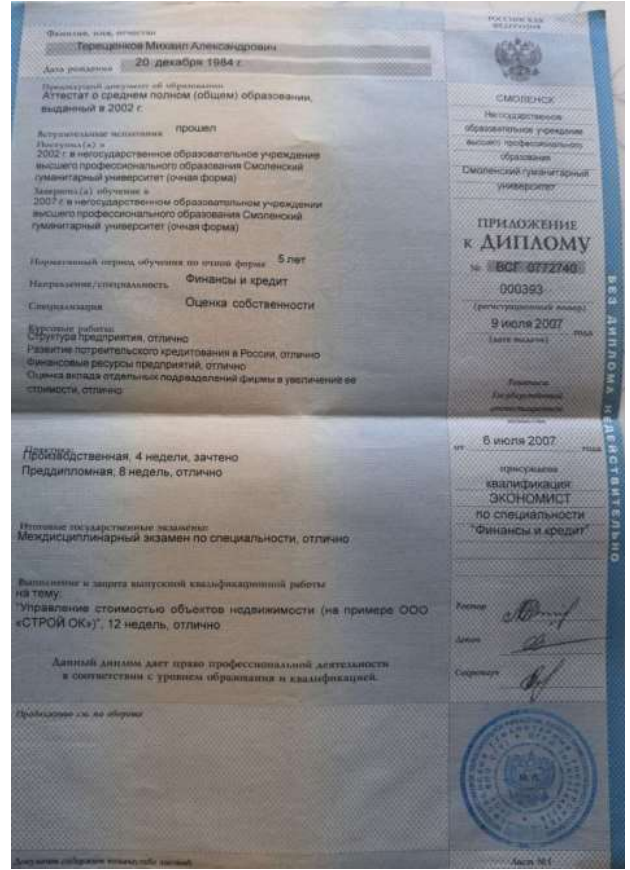



25635985

ПОЛИС-ОФЕРТА (ДОГОВОР) ОБЯЗАТЕЛЬНОГО СТРАХОВАНИЯ ОТВЕТСТВЕННОСТИ ОЦЕНЩИКА
№ 0991R/776/51047/24

Дата направления Полиса-оферты Страхователю «06» ноября 2024 г.

Страховщик

АО "АльфаСтрахование"
Россия, 115280, г. Москва, вн.тер.г. муниципальный округ Даниловской, пр-кт Лихачёва, д. 15, помещ. 2/15
ИНН 7713056834 КПП 772501001
Расчетный счет: 40701810901300000355 в АО "АЛЬФА-БАНК"
Корр. счет: 30101810200000000593 БИК: 044525593
Лицензия СИ №2239 от "16" сентября 2024 г.

Страхователь

Терещенков Михаил Александрович
Дата рождения 20.12.1984
ИНН: 673110713970
Паспорт серия 6621 номер 076246
Выдан УМВД РОССИИ ПО СМОЛЕНСКОЙ ОБЛАСТИ 20.08.2021

Настоящим Страховщик предлагает Страхователю заключить Договор страхования на условиях, изложенных в настоящем Полисе-оферте и с Правилами страхования профессиональной ответственности оценщиков, утвержденные Страховщиком «02» ноября 2015 г., которые являются неотъемлемой частью договора страхования. Правила страхования размещены на сайте Страховщика в сети интернет <https://www.alphastrah.ru/upload/iblock/3c4/3c48bc19ff1c1c9a8be25fed965a0af.pdf>

Договор заключается путем направления Страховщиком Страхователю настоящего Полиса-оферты на электронную почту Страхователя, указанную в настоящем Полисе-оферте, или доставкой на почтовый адрес Страхователя. Согласие Страхователя заключить Договор на предложенных Страховщиком условиях подтверждается акцептом Страхователем Полиса-оферты. При этом акцептом настоящего Полиса-оферты (согласием на заключение договора страхования) считается оплата Страхователем страховой премии в порядке и сроки, указанные в настоящем Полисе-оферте. При неуплате страховой премии в установленный срок, настоящая оферта перестает действовать. Если страховая премия будет уплачена Страхователем после указанного срока, Договор страхования считается незаключенным, а оплаченная премия подлежит возврату в течение 10 (десяти) рабочих дней.

Осуществляя акцепт (оплачивая страховую премию) Страхователь:

- подтверждает достоверность данных, указанных в разделе Страхователь;
- подтверждает отсутствие известных и заявленных событий в соответствии с «Сговоркой об отсутствии известных и заявленных событий»;
- подтверждает, что ознакомлен и согласен со всеми условиями настоящего Полиса-оферт, Правил страхования;
- согласен с использованием Страховщиком факсимильного воспроизведения подписи и печати Страховщика; Страхователь вправе получить дубликат настоящего Договора, заверенный подписью и печатью Страховщика;
- дает согласие на Обработку персональных данных в соответствии с Условиями страхования по Полису-оферте.

Период страхования

С «04» декабря 2024 г. при условии оплаты страховой премии в срок, установленный для акцепта настоящего Полиса-оферты, по «03» декабря 2025 г. (Период страхования)

Страховая сумма

15 000 000,00 (Пятнадцать миллионов и 00/100) рублей по всем страховым случаям.

Лимит ответственности

По всем страховым случаям по возмещению судебных и иных расходов Страхователя - 10% от страховой суммы, указанной в разделе Страховая сумма настоящего Полиса-оферты.

Страховая премия

8 500,00 (Восемь тысяч пятьсот и 00/100) рублей
Страховая премия подлежит уплате Страхователем единовременным платежом в срок до «04» декабря 2024 г.

Франшиза

Не установлена.

Страховой случай

В соответствии с Условиями страхования по Полису-оферте

Территория страхования

Российская Федерация.
При этом под территорией страхования понимается территория, на которой осуществляется застрахованная деятельность Страхователя и в пределах (в границах) которой может быть причинен вред Бénéдоприобретателям.

Страховщик: АО "АльфаСтрахование"
Заместитель генерального директора Директор по корпоративному страхованию
Алпатова Ирина Анатольевна



Контактная и справочная информация
*0999 – бесплатно для абонентов Билайн, МТС, Мегафон, Теле2, Тинькофф мобайл
8 800 333 0 999 – бесплатно для звонков по РФ
8 495 788 09 99 – для звонков из Москвы и МО
115280, г. Москва, вн.тер.г. муниципальный округ Даниловский, пр-кт Лихачёва, д. 15, помещ. 2/15



Правила страхования оценщиков